www.marca.com

DOMINGO
2 de AGOSTO
de 2009
1 euro

MARCA

RICKY ASUME QUE TENDRÁ QUE BUSCARSE LA VIDA TRAS CERRARLE LAS PUERTAS EL JOVENTUT

JACQUES ROGGE A DOS MESES DE QUE EL COI ELIJA LA CIUDAD QUE ACOGERÁ LOS JUEGOS DE 2016

"El Rey Juan Carlos tiene más influencia en la familia olímpica que Obama"

EL MEJOR JUGADOR DE BÉLGICA ES LA ALTERNATIVA A XABI ALONSO

EL SUPERPLAN B SE LLAMA DEFOUR

Tiene 21 años y está en la agenda de los grandes del fútbol europeo • Mediocentro internacional, ha hecho campeón de Liga al Standard • Su precio rondaría los 20 millones • Alonso llegó anoche a Barcelona desesperado: "Ya no puedo hacer más por ir al Madrid"

REUTERS

RIBÉRY "Es probable que mi futuro todavía no esté cerrado"

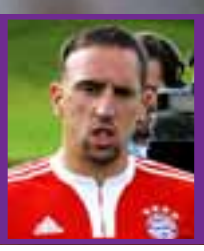

CANNAVARO "Con Kaká este Real Madrid será un equipo aún más temible"

DESCARTES Mourinho quiere a Sneijder para el Inter y el Milan va a por Huntelaar

EL GORDO Y EL FLACO ALUCINARON

Joan Laporta proclama en Los Angeles que viene "de Cataluña y no de España"

OLESON JUGARÁ EN VITORIA

Garbajosa y **Prigioni**, nuevos jugadores del Real Madrid a falta de unos flecos mínimos

PHELPS, ORO Y RÉCORD MUNDIAL

Rafa Muñoz gana el bronce en unos sublimes 100 mariposa del Mundial de Roma

EL MADRID SE FIJA EN EL CEREBRO DEL STANDARD DE LIEJA

Steven Defour, la alternativa a Xabi Alonso

El club blanco piensa en este mediocentro ante las dificultades que encuentra para cerrar el fichaje del jugador del Liverpool • Costaría unos 20 millones de euros

JUAN IGNACIO GALLARDO | MADRID

El Real Madrid empieza a buscar alternativas a Xabi Alonso ante las dificultades que está encontrando para cerrar el fichaje del jugador de los *reds*. Y la primera opción es Steven Defour, mediocentro del Standard de Lieja, que gusta en la casa blanca y que está siendo seguido desde hace ya tiempo.

El club blanco ya ha sondeado la contratación de este jugador, que podría salir de su club por unos 20 millones de euros, justamente la mitad de lo que pide Rafa Benítez por Xabi. Sin alcanzar este precio, Defour tampoco sería una ganga, puesto que ofertas no le faltan al jugador ni al campeón belga, que esta temporada disputará la Champions y que no quiere tocar el equipo.

El Madrid cambia por tanto de planes y trastoca también los del Liverpool. Y es que, curiosamente, Benítez tenía en su agenda a este mediocentro en caso de que el Real Madrid se llevara finalmente a Xabi Alonso. El club blanco se mete por tanto por medio en esta operación, y puede que vaya decidido a por Defour consciente de que no hay opciones de cerrar al futbolista de Anfield, pero puede que se trate de una estrategia para forzar a los *reds* a aceptar su oferta por el ex de la Real.

El Standard de Lieja, por su parte, no ha querido por el momento escuchar ofertas por Defour. La última fue del Everton, que llegó hasta los 15 millones de euros. Sin embargo, Pierre François, director general de la entidad, fue tajante: "El jugador no está en venta. Es un orgullo para nosotros que nos lleguen ofertas tan importantes, pero no van a cambiar nuestra idea".

Y el Everton no es el único. También el Arsenal se dirigió al club belga para sondear el fichaje e incluso en España está en la agenda de algunos clubes. Es el caso del Atlético, que lo estuvo siguiendo, y también del Sevilla. Monchi lo tiene en su agenda desde que se enfrentaron el año pasado en la Copa de la UEFA y los belgas se impusieran en la ida con un gran partido del mediocentro.

El Real Madrid también tiene informes positivos de este jugador, que esta temporada ha dominado con su equipo el campeonato belga. Florentino Pérez no tiene muchas esperanzas de que el Liverpool rebaje sus pretensiones y tiene muy claro que no va a llegar ni de lejos a los 40 millones en los que tasó Rafa Benítez al futbolista.

LOS OTROS NOMBRES

El Real Madrid tiene otras opciones desde hace ya tiempo al margen de Defour, aunque todas ellas también complicadas. Una de ellas es De Rossi, centrocampista de la Roma, pero que no tiene intención alguna de cambiar de aires. Se trata de uno de los mediocentros más codiciados del fútbol europeo, pero él se siente a gusto en casa y no quiere abandonar la ciudad. Además, su precio es incluso superior al de Alonso.

En otra de las alternativas también chocaría el Madrid con el Liverpool. Se trata de Alberto Aquilani, también de la Roma. Pese a que tiene un perfil más ofensivo, el propio Benítez lo había elegido como el sustituto de Xabi Alonso en caso de que el jugador decidiera abandonar Anfield rumbo a Madrid.

El club blanco contempla también otra opción española, aunque como en el caso de Aquilani es un futbolista más ofensivo. Cesc Fábregas podría cumplir con el perfil que busca el Madrid y el futbolista quiere venir.

PERFIL M

→ **JOVEN TALENTO** / Chicos como Defour están devolviendo el fútbol belga a lo más alto.

Defour con el trofeo que le proclama como mejor jugador belga.

Santo y seña del nuevo fútbol belga

R.P. | MADRID

A los 17 años jugó algún rato en el Standard de Lieja. A los 19, ya era titular indiscutible. A los 21, es el capitán y el alma del equipo. Steven Defour, un centrocampista ligero de chasis pero de fútbol poderoso, es el santo y seña de una generación de jóvenes que están devolviendo al fútbol belga a la primera línea del concierto europeo.

Su breve biografía y, por encima de todo, su manera de entender el juego, hacen inevitable la comparación de Steven Defour con el gran Steven Gerrard. Técnicamente bien dotado, rápido, listo, con buen desplazamiento de balón, polivalente y con personalidad. Así puede definirse como futbolista a un chico que ya ocupa un lugar importante en las agendas de los cazatalentos.

Monchi lo tiene apuntado, igual que Arsène Wenger o los ojeadores del Ajax, que no suelen equivocarse a la hora de olfatear jóvenes promesas. Su nombre también está en la libreta de Pardeza y Valdano.

Saben de él que maneja con primor la pierna derecha, que tiene vocación de constructor en el medio, pero que es capaz de jugar en un costado. Steven Defour tiene complicado seguir en el Standard de Lieja. Se lo rifan.

Defour, levantando el trofeo de campeón de la Liga belga.

CORDON PRESS

ALEX CAPARROS

SERIO A SU LLEGADA A BARCELONA

Con cara de pocos amigos se presentó Xabi Alonso en el hotel de Barcelona donde quedó concentrado el Liverpool, que hoy disputa un amistoso ante el Espanyol.

XABI HARTO DE QUE SU ESFUERZO NO TENGA RECOMPENSA

"Yo ya no puedo hacer más por ir al Real Madrid"

Su último órdago fue solicitar el 'transfer request' • Llegó a interrumpir sus vacaciones para reunirse con el Liverpool

J. L. CALDERÓN | MADRID

"Más no puedo hacer". Es el lamento de Xabi Alonso, que ve cómo pasan los días y su situación, lejos de resolverse, se enreda cada vez más. El centrocampista ha hecho todo lo que está en su mano para jugar en el Real Madrid, pero de momento no ha habido recompensa a su esfuerzo por vestir de blanco.

El jugador se siente una víctima de la *guerra fría* que mantienen Real Madrid y Liverpool con el precio de su traspaso. Una situación que le tiene especialmente molesto con ambos clubes. Al Liverpool le echa en cara que el año pasado le tasase en 20 millones y ahora le pida el doble al Real Madrid. Del conjunto blanco echa en falta un esfuerzo que compense el que él ha hecho para salir de Anfield.

MARCA desveló el pasado jueves la decisión del jugador de solicitar por escrito al Liverpool que le deje marcharse. El jugador, exprimiendo la vía diplomática, se acogía al conocido como *transfer request*, una petición formal en la que el futbolista expresa de manera formal su deseo de irse y que el club tiene la obligación moral de respetar. Un paso más al frente de Xabi Alonso que permitió desbloquear la situación y lograr que ambos clubes volvieran a ponerse en contacto.

Sueña con hacer el puente aéreo

■ **Xabi Alonso es consciente de que su fichaje por el Madrid no va a ser sencillo, pero aún así sueña con que el club blanco y el Liverpool alcancen un acuerdo en las próximas horas. El medio estaría encantado con la posibilidad de viajar a Madrid desde Barcelona, pero parece improbable.**

CUMBRE CON PURSLOW

Pero no ha sido el único. Poca gente sabe que el jugador interrumpió sus vacaciones para reunirse en Londres con Purslow, el nuevo director ejecutivo del Liverpool, y buscar una solución. Previamente, el jugador mantuvo infinidad de charlas con Benítez para desatascar la operación. Un serie de esfuerzos que, de momento, no le han servido para solucionar su marcha al Madrid.

ENTREVISTA

CANNAVARO ANALIZA PARA MARCA A SU EX EQUIPO Y DICE QUE EL BRASILEÑO DARÁ OTRA DIMENSIÓN AL MADRID

"Con Kaká este Real Madrid será aún más temible"

Dos meses después de dejar el Madrid, Fabio Cannavaro (Nápoles, 1973) se enfrentó a su ex equipo, reforzado con los fichajes estelares de Cristiano, Benzema y Kaká. Tras verse las caras con los blancos, pasó revista en MARCA. El italiano alucina con el tridente del 'Floren Team', pero avisa: "He visto que deberán trabajar mucho para ser un equipo". Fabio reconoce que el Madrid ha dado un salto de calidad importante, que será mayor cuando Kaká entre en juego, pero también que no será fácil moldear el grupo.

RAMÓN NAVARRO

J. L. CALDERÓN | MADRID

PREGUNTA. ¿Vaciló mucho a sus ex compañeros con el gol que marcó?

RESPUESTA. Sí, bromeamos un poco [*risas*]. El fútbol es impresionante. En tres años en el Real Madrid marqué dos goles y en mi segundo partido con la Juventus ya he estrenado mi casillero anotador, y encima ante ellos.

R. Con lo raro que es verle marcar y encima no lo celebra...

P. Sí, fue un gesto de respeto hacia un club y una afición que llevo en el corazón. Viví tres años maravillosos en el Real Madrid y no me pareció adecuado celebrar el gol. Lo tenía pensado.

P. Seguro que Casillas y Diarrà —dos de sus mejores amigos en el Real Madrid— le enviaron un mensaje al finalizar el partido, ¿verdad?

R. Diarrà sí, pero Iker no. Me hubiera gustado marcarle a él porque así le podría haber dado caña durante muchísimo tiempo [*risas*]. Pero bueno, hacérselo a Dudek tampoco está nada mal porque me vacilaba mucho en los entrenamientos cuando no estaba afortunado en los disparos.

P. La Juventus ha sido el primer equipo en derrotar al 'Floren Team'. Han rebajado la euforia que se vive entorno al Madrid.

R. Sí, pero en verano estas cosas cuentan poco. Ni es el verdadero Real Madrid ni tampoco la verdadera Juventus. Ahora todos estamos poniéndonos a punto, haciendo pruebas y buscando el mejor estado de forma para cuando llegue lo realmente importante, que es la temporada oficial. Los resultados ahora mismo son lo de menos. Queda todavía un mes de preparación y todos los equipos tiene mucho margen de mejora.

P. Hágame un análisis de su ex equipo. ¿Cómo vio al Madrid?

R. Le veo que tiene que trabajar mucho para hacer un equipo. Tiene mucha calidad, pero lo más difícil ahora es armar un buen grupo. El Madrid no se puede olvidar de que la fuerza radica en el equipo. Si se piensa que Cristiano, Kaká o Benzema pueden resolver ellos solos los problemas que teníamos el año pasado, entonces lo van a pasar mal. Si Pellegrini consigue que todos remen en la misma dirección, el Madrid será un rival muy peligroso.

P. ¿Cuando se incorpore Kaká el Madrid será temible?

R. Lo será más, porque ya sin él es un equipo temible. Han fichado a las estrellas de las estrellas y han dado un salto de calidad importante. Pero insisto, ahora hay que hacer un equipo. El Barcelona lleva siendo mejor los tres últimos años, pero le quitamos dos Ligas porque nuestro grupo era más fuerte. Es un buen ejemplo de a lo que me refiero.

P. ¿Para usted cuál es el mejor fichaje del Madrid?

R. Al que conozco muy bien es a Kaká. Me gusta su mentalidad ganadora, su profesionalidad, su talento... Para mí es el nuevo Zidane. A Cristiano Ronaldo le conozco menos, pero bueno, Cristiano es Cristiano, no lo voy a descubrir yo ahora. Es un superjugadorazo.

P. Con Benzema, una de las sensaciones del Madrid en lo que va de pretemporada, se vio las caras el otro día, ¿cómo lo ve?

R. Puedo dar fe de que será un crack. Me gustó mucho. Es rápido, potente, inteligente en todos sus movimientos, juega bien de espalda, encara con mucho peligro, dispara con las dos piernas... Dará muchas alegrías al Madrid, seguro.

P. ¿La llegada del ariete francés puede provocar un frenazo en la progresión de Higuaín?

R. No lo creo, sinceramente. Gonzalo lleva dos temporadas fantásticas y su progresión es imparable. Seguro que tendrá muchos minutos porque es un grandísimo jugador. Como hasta el momento, sabrá esperar su oportunidad y la aprovechará cuando le llegue. La temporada es larga y tendrá mucho protagonismo.

P. Usted admiraba al Madrid de los 'galácticos', ¿le ha sorprendido el equipazo que ha vuelto a hacer Florentino en su regreso?

R. Me hubiera sorprendido que no lo hubiera hecho [*risas*]. Lo tenía todo bien preparado y ha hecho grandes fichajes. El Madrid necesitaba un salto de calidad para volver a ser grande en Europa y va por el buen camino.

P. ¿Le da pena no formar parte del 'Floren Team'?

R. No. Siento nostalgia del vestuario porque dejé muchos amigos, pero estoy ilusionado con el proyecto de la Juventus y centrado al ciento por ciento en esta nueva etapa de mi carrera.

P. ¿Qué jugador del nuevo Madrid le llamó la atención aparte

> "Puedo dar fe de que Benzema va a ser un gran jugador"

> "Si el Madrid piensa que Cristiano puede resolver los problemas él solo, malo"

> "A Kaká le conozco y será el nuevo Zidane del Madrid"

KIKO HURTADO

de Cristiano y Benzema?
R. Granero lo hizo muy bien. Es un chico al que conozco, que lo ha hecho muy bien en el Getafe en los últimos años, y que creo que en el Real Madrid va a adquirir una gran dimensión. Junto a los grandes jugadores que tiene el Real Madrid su fútbol destacará mucho más. Como Benzema, es otro de los futbolistas de los que se hablará mucho.

P. Aquí ya está otra vez de actualidad el debate de si Raúl debe o no ser titular. ¿Qué opina?
R. El tema de *Rulo* lo debe decidir Pellegrini. Yo sólo puedo decir que es un profesional increíble y un ejemplo para todos. Cuando yo estaba en el Madrid también se hablaba mucho de este asunto, que da mucho juego.

P. ¿Quién es su favorito para ganar la próxima Champions?
R. Hay muchos equipos que se han reforzado muy bien, entre ellos el Real Madrid y nosotros también, pero tengo que decir que el Barcelona sigue siendo el más fuerte porque tiene el equipo hecho y eso es una ventaja muy grande con el resto.

P. Usted jugó junto a Ibrahimovic en la Juventus. ¿Qué le parece su fichaje por el Barça? ¿Cree que puede rendir al mismo nivel que Samuel Etoo?
R. *Ibra* es un crack, un fenómeno. Los jugadores de su calidad se adaptan a todo. Es un jugador que decide en cualquier momento.

P. ¿Qué le parece una final de la Champions ante el Real Madrid en el Santiago Bernabéu?
R. ¡¡¡Joder!!! Sería la leche. Ojalá, sería una noche memorable.

P. Pero en el caso del Real Madrid deberá mejorar mucho la defensa a balón parado para llegar tan lejos en Europa, ¿no?
R. Bueno, es cierto que ante nosotros concedieron dos goles de estrategia y que eso hay que evitarlo, pero estamos en pretemporada y todavía no se ha hecho hincapié en temas que no sean físicos para coger la forma. Estoy seguro de que esos errores los corregirán.

P. Bueno, le deseo suerte para la final.
R. Gracias, a ver si podemos redondear con un triunfo el gran torneo que hemos hecho.

> “Me sorprendió Granero, lo hizo realmente bien”

> “El Madrid no debe olvidar que la fuerza radica en el grupo”

EL CENTRAL FICHARÍA A SU COMPATRIOTA

“Xabi es bueno, pero De Rossi es el mejor”

J. L. CALDERÓN | MADRID

Cannavaro está al día de los movimientos que está haciendo el Real Madrid para reforzarse. Sabe que los blancos están pendientes de poner la guinda a la plantilla con un gran fichaje para reforzar el mediocampo. “Xabi Alonso es un buen jugador, pero vuelvo a lo mismo de antes: el Madrid necesita, sobre todo, formar un equipo”.

En un momento en el que el fichaje de Xabi Alonso por el Real Madrid estaba descartado, el conjunto blanco buscó en Italia alternativas al centrocampista del Liverpool. Los objetivos fueron De Rossi y D’Agostino. Dos jugadores que Cannavaro conoce bien porque son compañeros suyos en la selección.

Cannavaro analiza a los que fueron objetivos blancos y, en el caso del centrocampista de la Roma, es contundente: “Para mí, De Rossi es el mejor centrocampista del mundo. Te marca ocho o nueve goles por temporada, juega en corto, en largo, defiende, tiene experiencia en grandes competiciones, es campeón del mundo... Un futbolista fantástico. Hubiera sido, sin lugar a dudas, un refuerzo de lujo para el Madrid”.

De D’Agostino también habla maravillas, aunque parece ubicarlo un escalón por debajo de De Rossi. “Hizo una gran temporada el año pasado y también tiene mucha calidad”, apunta Cannavaro.

De todas formas, el defensa considera que el Madrid dispondrá dentro de poco de un gran fichaje para el centro del campo: Mahamadou Diarrà. “El año pasado notamos su baja mucho más de lo que la gente puede llegar a pensar”, comenta sobre el malí.

AFP

Vacaciones, Vuelos, Hoteles... al mejor precio
Túnez 8 días / 7 noches ÚLTIMAS PLAZAS
HAMMAMET Hotel Kuriat Palace **** Salida:4 de Agosto Media pensión 374€
PORT EL KANTAOUI Hotel RIU Green Park **** TODO INCLUIDO 574€
CIRCUITO TODO TÚNEZ Salida: 4 de Agosto
Hoteles ***SUP/****/***** Alojamiento y Desayuno y 12 Comidas 474€
Itinerario: Túnez, Museo del Bardo, Sidi Bou Said, Hammamet, Port El Kantaoui, Sousse, Monastir, Kairouan, Sbeitla, Gafsa, Nefta, Tozeur, Chott El Djerid, Douz, Matmata, Gabes y El Djem.
www.mundoviaje.com
1ª agencia de viajes Low Cost
902 123 444
mundoviaje.com LOW COST
Viaja más por menos
CG 87

GRANERO ESTÁ BIEN ATADO CON UNA CLÁUSULA DE CRACK

El Madrid blinda el tesoro del 'Pirata' con 60 millones

Valdano quiso evitar tentaciones y se la multiplicó por cinco • Pellegrini ve en él a su nuevo Cazorla y ya lo considera clave

J. L. CALDERÓN | MADRID

Al Real Madrid no le ha pillado de sorpresa el gran rendimiento que está dando Granero en su puesta en escena como madridista. Sabían de su potencial y confiaban en que el canterano podía dar juego a Pellegrini. Prueba de ello es la cláusula con la que blindaron a su joven estrella: 60 millones de euros.

Granero no sólo hizo un esfuerzo económico importante perdonando 800.000 euros de sueldo por temporada para jugar en el Real Madrid, sino que también se dejó atar en corto con una cláusula de crack, que frenará a más de un equipo que haya tenido curiosidad en conocer la situación contractual del jugador de moda en el conjunto blanco.

Valdano quiso evitar tentaciones y multiplicó por cinco la cláusula que Granero tenía en el Getafe, que era de 12 millones. El Madrid tenía mucho interés en ponerle una cifra "disuasoria" y el jugador no puso ningún problema. Dio el visto bueno a los 60 kilos como se lo hubiera dado también a los 1.000 millones con los que están blindados Kaká y Cristiano Ronaldo.

Adidas también se aseguró a la joven estrella

No sólo el Real Madrid se ha encargado de blindar a Granero, también lo hizo en su momento Adidas. La marca de ropa deportiva renovó hace pocos meses su contrato con el joven centrocampista cuando todavía era jugador del Getafe. Una confianza que se está viendo recompensada con el rendimiento del jugador ya como futbolista del Real Madrid. Adidas tenía claro que Granero era un diamante en bruto y su apuesta le ha salido fenomenal. El 'Pirata' se ha convertido en una de las imágenes más productivas de la marca deportiva, que se frota las manos. Ahora consideran que su pase al Madrid es el impulso definitivo para que Granero adquiera condición de crack.

En el Bernabéu respiran ahora aliviados tras la acertada decisión que tomaron en su momento de no dejar ningún resquicio que pusiese en peligro en un futuro próximo la continuidad del jugador en el Real Madrid.

LA SENSACIÓN DEL VERANO

Granero ha entrado en el equipo como un ciclón. En tres partidos ha demostrado que puede tener un sitio en el equipo y se ha ganado la confianza de Pellegrini, entusiasmado con el rendimiento del canterano, al que ve como su nuevo Cazorla.

El 23 blanco —a la espera de que se decida el futuro de Van der Vaart, titular de dicho dorsal— es, de momento, el centrocampista ofensivo que mejor se ha adaptado a lo que quiere Pellegrini. Ante el Sevilla, en su debut como titular, volvió a destacar en los mejores momentos del Real Madrid ante la Juventus.

A la espera de que Kaká se incorpore definitivamente al equipo junto con el resto de los internacionales, Granero escala posiciones para convertirse en la pareja de baile del brasileño como falsos interiores.

PABLO GARCIA

Cristiano felicita a Granero tras marcar el canterano ante la Liga de Quito.

ANGEL RIVERO

Kaká y Sergio Ramos, durante un entrenamiento.

DESPUÉS DE UNA PRETEMPORADA CON 12 ENTRENAMIENTOS

Los 'confederados' trabajarán con el resto del grupo mañana

P.P. | MADRID

Los internaciones del Real Madrid siguen su puesta a punto y ya suman 12 entrenamientos desde que el pasado lunes se incorporaran al grupo de Pellegrini. Kaká, Casillas, Ramos, Arbeloa y Albiol no viajaron a Sevilla, pero se quedaron ejercitándose en Madrid con dobles sesiones de trabajo que se han repetido durante toda esta semana.

Los cinco jugadores que disputaron la Copa Confederaciones van a empezar a entrenarse mañana con el equipo, que vuelve a Valdebebas después de dos días de descanso. Será el momento de ver a Kaká junto al resto de compañeros, con la plantilla prácticamente al completo.

Pellegrini va a contar con los internacionales para los dos partidos amistosos de la próxima semana, el viernes en Toronto y el domingo en Washington. El técnico chileno, de hecho, hará debutar al brasileño en el primero de estos dos amistosos ante el Toronto F. C. Albiol y Arbeloa también debutarán en esta gira como nuevos jugadores del Madrid.

Por su parte, Casillas empezará a coger ritmo en la portería, que hasta la fecha ha tenido un solo dueño, Dudek.

Sergio Ramos también empezará a ganarse el puesto en la defensa, ya que esta temporada cuenta con más competencia tras la llegada de Arbeloa. El defensa sevillano es, de partida, el dueño de la banda derecha, pero no puede relajarse si no quiere ver peligrar su posición.

Otra de las incógnitas es saber si Arbeloa empezará la temporada como suplente de Sergio o si Pellegrini le va emplear en la izquierda, como alternativa a Marcelo y Drenthe, que son los que están actuando en esta posición.

DOLCEGABBANA.IT

TESTIGO M

→ EL PRIMER PROBLEMA / El Real Madrid ha encajado cinco goles a balón parado en los primeros cuatro partidos de temporada, una cifra exagerada para un equipo grande. El técnico chileno, que admite no haber trabajado estas acciones, se pondrá manos a la obra el martes para echar el freno a tanto despiste.

Pellegrini saca por fin la pizarra

JUAN I. GARCÍA-OCHOA | MADRID

Los cinco goles a balón parado que ha recibido el Real Madrid en los primeros cuatro partidos de la pretemporada han hecho saltar las alarmas en el cuerpo técnico que encabeza Manuel Pellegrini. Lo que empezó siendo algo anecdótico ante el Al Ittihad se ha convertido en un verdadero problema para el técnico chileno, que va a tomar medidas antes de poner rumbo a Toronto y Washington.

Después de reconocer que no había trabajado la estrategia con sus jugadores, Pellegrini no va a tener más remedio que adelantar a sus jugadores este capítulo de su manual. Lo hará a partir del martes.

Cuando, al término del partido ante la Juve, Pellegrini dijo que estaba "realmente preocupado con las jugadas a balón detenido" no estaba hablando de cara a la galería. Después de cinco goles en contra que

están desluciendo la pretemporada del conjunto blanco, el chileno va a ponerse manos a la obra para rebajar los despistes en este tipo de jugadas.

Lo primero que va a pedir a sus jugadores es concentración. Tanto si decide defender estas jugadas al hombre como si decide hacerlo en zona, Pellegrini quiere que todos sus jugadores se involucren en estas labores defensivas. Desde el portero a Cristiano Ronaldo y Benzema, que fueron los que se despistaron en los dos goles de la Juventus el pasado viernes.

Si Pellegrini no ha entrenado hasta la fecha las jugadas a balón parado ha sido porque ha preferido centrarse en el trabajo físico, pero a partir de este martes —mañana seguirá insistiendo con el aspecto aeróbico— sacará la pizarra para que su Real Madrid vaya creciendo como equipo. Tanto en defensa como en ataque.

TODO EL MUNDO DE LOS VIDEOJUEGOS
CADA MES EN TU QUIOSCO

YA A LA VENTA POR SÓLO 1,9 €

- Colin McRae Dirt 2: ¡vuelve la leyenda!
- Más de 50 avances y análisis de las novedades del momento
- Jugamos en exclusica al título más esperado del año: StarCraft II
- Descuentos de 5€ en tus juegos favoritos

MARCA player
¿Jugamos?

EL MILAN VOLVERÁ A POR HUNTELAAR

Italia se apunta a la 'operación salida' del Madrid

Mourinho quiere a Sneijder en el Inter • Y el club blanco le ofrece a Van der Vaart

P. POLO | MADRID

Una de las soluciones del Real Madrid para desatascar la *operación salida* puede estar en Italia. Tanto el Inter como el Milan tienen en su agenda a varios de los holandeses del Real Madrid.

Adriano Galliani, director ejecutivo del club rossonero, confirmó ayer a Sky que no se olvidan de Huntelaar pese a que lo que pide el Madrid por él (20 millones) está aún lejos de lo que pueden ofrecer. Sin embargo, el delantero sí que aceptaría jugar en San Siro después de decir 'no' al Stuttgart, mientras que confían en que el club blanco rebaje sus pretensiones a medida que se aproxime la fecha del cierre del mercado.

El Inter también sigue de cerca a dos holandeses. Sneijder es el preferido de Mourinho y, pese a que Pellegrini lo quiere en su equipo, el Madrid podría aceptar un traspaso si la oferta es interesante. El centrocampista, que también es pretendido por Van Gaal para su proyecto en el Bayern, podría estudiar su marcha si ve que no es uno de los fijos en el equipo. Su agente, Soren Lerby, lo ha dejado más que claro. "Un gran jugador como él necesita tener regularidad y eso puede que no ocurra en el Bernabéu", señaló el representante el pasado viernes.

Pero tanto el Madrid como el Inter pueden negociar por otro de los holandeses en caso de que el futuro de Sneijder quede al final ligado un año más al Bernabéu. Y no es otro que Van der Vaart, cuyo futuro vestido de blanco es mucho más complicado que el de su compatriota.

Van der Vaart no entra en los planes de Pellegrini y ni siquiera ha entrado en la lista para el torneo de la Peace Cup que acaban de disputar los blancos. Tampoco es que en el Bernabéu hayan llegado ofertas por el ex jugador del Hamburgo. Su regreso a Alemania, sin embargo, es una de las opciones que baraja el jugador. El Stuttgart preguntó por él, mientras que ha sonado también el Ajax como posible destino.

En cuanto a Drenthe y Robben, los dos entran por el momento en los planes de Pellegrini. El primero tiene opciones de quedarse mientras que el Madrid intentó sin éxito que se marchara traspasado con una opción de compra. El Madrid escucha ofertas por Robben, pero el jugador no está muy por la labor de marcharse del Bernabéu.

CHEMA REY

Los jugadores del Real Madrid, en un entrenamiento en Valdebebas.

GRAN INTERÉS

El Olympiacos no se olvida de Van Nistelrooy

J.L.G.O. | MADRID

El Olympiacos ha vuelto a sondear en las últimas fechas el fichaje de Ruud van Nistelrooy, que está en la recta final de su recuperación tras ocho meses lesionado.

El delantero holandés quiere seguir ligado al Real Madrid, pero en el extranjero no son ajenos al *overbooking* de delanteros que tiene el conjunto blanco y por eso han vuelto a llamar a la puerta de Van Gol.

La respuesta de Van Nistelrooy ha sido la misma que hace dos meses —"quiero seguir en el Madrid"— pero hasta que no se cierre el mercado ni el propio holandés puede asegurar al cien por cien su continuidad en el Santiago Bernabéu.

Van Nistelrooy sigue trabajando en Valdebebas para recuperarse del todo de la lesión de rodilla que sufrió hace ya ocho meses y medio. El holandés se encuentra prácticamente en perfectas condiciones y está deseando volver a jugar un partido.

¡UAAALAA!*

SEAT

SEAT León TDI 1.9 90 CV con climatizador, llantas de aleación de 16", asientos deportivos, radio CD/MP3 por **14.500 €**

» SÓLO 1.500 UNIDADES

auto emoción

*Expresión coloquial muy utilizada cuando alguien descubre que ahora SEAT pone a la venta una edición limitada de 1.500 coches totalmente equipados a un precio de escándalo. Y además incluye: faros antiniebla con función cornering, volante multifunción, tapicería específica, ESP y 6 airbags. Cómprate un SEAT León, regalamos 20 fines de semana de vértigo para vivir en directo el RED BULL AIR RACE.**

SEAT Red Bull AIR RACE

SEAT, PATROCINADOR OFICIAL DEL RED BULL AIR RACE

PLAN SEAT|E

NUEVO SEAT LEÓN. DEBERÍAS PROBARLO.

PVP recomendado en Península y Baleares. León 1.9 TDI 90 CV Lifestyle: 14.500 € (IVA, transporte, impuesto de matriculación, descuento promocional y Plan 2000E incluidos en comunidades adheridas). Oferta válida hasta fin de existencias. Consumo ponderado: 4,5-8,1 l/100 Km. Emisiones de CO_2: 119-190 g/Km. Imagen acabado Sport.** Consultar bases de la promoción en seat.es

información: 902 402 602

seat.es

RIBÉRY SIGUE DEJANDO LA PUERTA ABIERTA A UNA SALIDA DEL BAYERN

"Es probable que no se haya terminado el tema de mi futuro"

El francés asegura que aún no se ha dicho la última palabra sobre su destino final esta temporada • También insiste en que su lesión es real y en que no ha forzado su salida

JUAN I. GARCÍA-OCHOA | MADRID

Pese a que el pasado viernes Ribéry afirmó que iba a seguir en el Bayern, ayer volvió a sembrar dudas sobre su futuro. El francés es consciente de que tiene todas las papeletas para quedarse una temporada más en el Bayern, pero aún no se cierra del todo la puerta de salida. "Hay mucha especulación sobre mi futuro y es probable que no haya terminado todavía", afirmó el mediapunta galo, que ahora trabaja duramente para volver cuanto antes a los terrenos de juego.

Después de dos semanas al margen del equipo por lesión, Ribéry espera volver cuanto antes a la dinámica de grupo para acabar con los rumores que insisten en que está forzando su salida. "Mi objetivo a día de hoy es sencillo. Espero volver a reunirme con mis compañeros y jugar al fútbol, que es lo que más me gusta. Siempre he sido un gran profesional y estoy lesionado de verdad. Nunca fingiría algo así".

Por último, Ribéry descartó su presencia para el primer partido de la Bundesliga ante el Werder Bremen: "Estoy a la espera de una exploración médica que me realizarán el próximo miércoles, pero no me va a dar tiempo a llegar al primer partido".

CHEMA REY

Ribéry, durante un entrenamiento del Bayern.

> **"Soy un profesional y nunca he fingido una lesión para salir"**
> FRANCK RIBÉRY
> Jugador del Bayern

EN MANCHESTER

Evra asegura que no echan de menos a Ronaldo

P. POLO | MADRID

No todos en el Manchester United echan de menos a Ronaldo. Alex Ferguson ha elogiado al portugués en sus últimas comparecencias públicas, pero nunca habló de si su equipo será mejor o peor sin el portugués. Sin embargo, quien se mojó sobre este asunto fue el lateral Patrice Evra, quien está seguro de que el United ganará a nivel colectivo al no contar ya con el fútbol más individualista de Cristiano.

"Cristiano es muy bueno, pero pienso que a veces no sabe leer la situación para dar el máximo beneficio al equipo. Técnicamente es de lo mejor que hay, pero yo creo que su ausencia nos puede ayudar a jugar más en equipo y ser más imprevisibles. Podemos hacer un gran año sin él", apuntó el defensa francés.

A la salida de Ronaldo, hay que añadir la de otro delantero, Carlos Tévez. "Se han marchado dos grandes jugadores, pero la estrella es el equipo".

Nuevo Opel Astra, una evolución que despierta pasiones.

YA A LA VENTA POR SOLO 1,9 €

Además, en este número:
- Jaguar XJ, otra forma de entender el lujo.
- Audi A5 Sportback, BMW X1, nuevo Citröen C3...
- Lo que vendrá después del verano.
- Así es el garaje de Cristiano Ronaldo.

MARCA motor
COMPARTIMOS TU PASIÓN

INÉDITO NUNCA GANARON ESTE TROFEO

La Juve y el Villa 'buscan' la Paz

Para los dos equipos es apetecible la Champions del verano • Regresa Diego

UNA INFORMACIÓN DE **FABIÁN TORRES**

La final entre la Juventus y el Aston Villa marcará el fin de la cuarta edición de la Peace Cup, conocida también como la Champions del verano debido a la entidad de los 12 equipos participantes. El equipo que gane esta noche en el estadio Olímpico de La Cartuja estrenará en su palmarés dicho trofeo y sucederá en el trono al Olympique de Lyon, campeón de la última edición disputada en Corea del Sur.

Los italianos llegan a este decisivo partido como el gran candidato a llevarse el título, ya que más allá de su nombre e identidad en el mundo del fútbol, la *Vecchia Signora* ha sido el único equipo de la Copa de la Paz capaz de ganar sus tres partidos jugados en el certamen, incluida la semifinal ante el Real Madrid.

Además, el público sevillano tendrá la oportunidad de apreciar el regreso de Diego. El brasileño, que había demostrado su calidad técnica con un espectacular golazo a los coreanos del Seongnam en el Chapín de Jerez, había sido reservado por el técnico Ferrara en la *semi* debido a unas pequeñas molestias.

Aparte de Diego, el otro brasileño que llegó en el mercado de traspasos, Felipe Melo, está demostrando el porqué de la insistencia de la Juve por hacerse con su pase. Por ese motivo, sus compañeros en el equipo, especialmente Buffon y Del Piero, alaban que la conexión de la *canarinha* en el equipo va a dar mucho que hablar. Además, ellos cuentan a Amauri como un sudamericano más, a pesar de su deseo de vestir la *Azzurra*.

ROBERTO PARDO

Felipe Melo, de frente, sonríe tras festejar un gol de la Juve ante el Madrid.

En el campamento del Aston Villa se respira una absoluta tranquilidad. El técnico Martin O'Neill está más que feliz por el rendimiento que le están brindando hasta el momento varios de los juveniles que ha traído desde Birmingham para probar en este torneo.

El que sí ha sorprendido a todos por su excelente nivel a estas alturas es el defensa español Carlos Cuéllar, que ante el Oporto supo frenar en seco a Hulk, el arma letal del ataque portugués.

Esta noche, los *villanos* van a tener la baja de Heskey, expulsado por agresión ante el Oporto.

La final de esta tarde será la tercera consecutiva que juegue un equipo de las Islas en la Peace Cup. De momento, la suerte siempre les fue dispar. Al título logrado por el Tottenham Hotspur en 2005, le siguió la derrota del Bolton Wanderers ante el Lyon en la final de 2007.

Estadio: Olímpico (Sevilla)
Árbitro: Kevin Blom (Holanda)
TV Hogar 10 22:00

Juventus 4-3-1-2
Entrenador: Ciro Ferrara

Aston Villa 4-4-2
Entrenador: Martin O'Neill

ENTREVISTA

DANI ALVES

INCANSABLE Y VORAZ, EL BRASILEÑO VA A POR SU SEGUNDA TEMPORADA EN EL BARÇA. ELOGIA AL RIVAL, SE QUITA LA PRESIÓN Y ES AMBICIOSO

"Sé que tengo fama de teatrero, pero cambiaré"

Dani Alves (Juazeiro, 1983) está viviendo su segunda pretemporada con el Barça de manera bien diferente a la del año pasado. Entonces, él era el fichaje estrella, había costado 36 millones y todos los focos le apuntaban. Ahora, Ibrahimovic es quien lleva esa presión. "La tranquilidad no la cambio por nada, me he quitado la presión de encima. Hago lo que amo, tenemos una vida y hay que disfrutarla". Alves la disfruta sin duda y el triplete en su primera temporada le ha ayudado bastante a ello.

AFP

GEMMA HERRERO | LOS ÁNGELES

PREGUNTA. ¿Se sintió presionado por el hecho de haber costado 36 millones de euros?
RESPUESTA. No, nunca. Sólo me acordaba de eso porque los periodistas no hacían más que recordármelo. Yo lo único que tenía era una ilusión enorme por haber llegado al Barcelona y quería que todo me saliera bien.

P. Pues le salió. Estoy segura de que ni en sus mejores sueños se habría imaginado que ganaría Copa, Liga y Champions en su primer año.
R. No, no. Es verdad, ni en sueños. Cuando tomé la decisión de fichar por el Barça pensé en que me encontraría un equipo con hambre de ganar algo después de dos temporadas en blanco. Eso es algo que no se podía aceptar, que no era normal para un club tan grande. Fuimos poco a poco y, como nos recordaba siempre Pep, los títulos se ganan al final y no al principio. Aguantamos y...

P. Lo ganaron todo sí. Si tuviera que elegir una sola imagen de la temporada pasada. ¿Cuál sería?
R. Es difícil, hubo muchas bonitas, pero si me tengo que quedar con una sería con la del gol de Iniesta, cuando ya se estaba terminando el partido y teníamos un pie fuera de la final. Un golazo, una alegría increíble. Es algo que no se me olvidará.

P. ¿Y cuáles son las expectativas para esta temporada?
R. Intentar superar lo que hicimos el año pasado jugando tan bien como entonces. Ése es nuestro reto. Ganar es maravilloso y queremos seguir haciéndolo, pero si nos sale mal no pasa nada, no hay que obesionarse. No podemos ponernos demasiada presión porque las finales son algo especial.

> **"Kaká triunfará seguro, pero él solo no gana partidos"**

> **"Sí hablamos de la final de Champions del Bernabéu"**

P. Pues usted siempre presume de no haber perdido ninguna.
R. Es que si llegamos a una final hay que ganarla, no podemos desaprovechar la ocasión porque nos sintamos presionados. Sí, siempre digo que yo no he perdido ninguna final, pero también es verdad que una que perdí no la cuento como válida. Fue la Supercopa de Europa contra el Milan que no debimos jugar porque acababa de pasar lo de Puerta. No estábamos ni para jugar al fútbol ni para nada.

P. ¿Y tienen ya en mente, hablan ya en el vestuario de la final de la Champions? Se lo digo porque se disputará en el Santiago Bernabéu.
R. ¿Cómo no vamos a hablar de eso? Es imposible no pensar que la final se juega en el Santiago Bernabéu. Es un reto, sería algo espectacular. Y si llegamos hasta ahí, hasta Madrid, tenemos que ganarla como sea.

P. Sin embargo, no pareció afectarle demasiado perderse la de Roma por estar sancionado. Lo normal hubiera sido estar más tocado de ánimo.
R. Es que sabía que mis compañeros me la iban a regalar. Me hubiera gustado mucho estar ahí, pero no pudo ser y no era cuestión de darle más vueltas. Es verdad que no me sentía frustrado, sino igual de importante que mis compañeros. Messi tampoco pudo jugar la de París y ahí estaba en Roma. Yo estoy convencido de que tendré más oportunidades. Y siempre ganamos las de las capitales, Londres, París, Roma... A ver si se cumple también con la próxima final de Madrid.

P. ¿Qué opina de los refuerzos que ha hecho el Real Madrid?
R. Que me parece fenomenal que lo hayan hecho porque para ganarles nos obligarán a estar a un nivel espectacular. Eso debe motivarnos aún más.

P. ¿Cree que a su amigo Kaká le irá bien?
R. No tengo ninguna duda. Va a triunfar seguro. Kaká es un excelente jugador además de un gran profesional, pero también hay que ayudarle. Kaká solo no puede ganar un partido, tiene que haber un equipo detrás. Ya le dije que le esperaba en el Camp Nou primero y después en el Bernabéu. Y que se preparara, porque son dos partidos preciosos para jugar.

P. ¿Y no le hace más gracia el Mundial de clubes? Se lo digo porque es el único título que le falta en el palmarés.
R. Claro que me hace ilusión, y

ENVIADA ESPECIAL
LOS ÁNGELES | GEMMA HERRERO

además es el reto más cercano, pero el gran reto de esta temporada es la final de la Champions en el Bernabéu.

P. ¿Piensa dosificarse un poco más esta temporada teniendo en cuenta que se juega el Mundial en Sudáfrica?
R. Yo no sé lo que es eso. Vivo mi profesión con una intensidad tremenda, como si cada día fuera el último. Sé que si te despistas un poco puedes tener sorpresas y prefiero evitarlas.

P. ¿Usted no se cansa nunca en el césped? Porque eso es lo que parece, la verdad.

> **“Me canso más con mis dos hijos que en un partido”**

> **“Ibrahimovic es un fenómeno, tiene calidad para el Barça”**

R. Me canso más en casa, con mis dos hijos, que en un campo de fútbol. Ellos sí que se piensan que su papá no se cansa nunca. Me canso a veces, sí, pero me recupero rápido. Que yo recuerde, no ha habido ni un solo partido en el que me haya notado mal, en el que no haya estado en condiciones.

P. ¿Es consciente de su fama de teatrero? Cada vez que le rozan hace unos aspavientos...
R. Sí, soy consciente de ello, sí. Sé que tengo esa fama, pero no engaño a nadie.

P. ¿No considera que eso es engañar?
R. Engañar no, exagerar sí. Yo no quiero engañar a nadie, eso es feo, pero en un partido... con las pulsaciones a tope... Sé que muchos árbitros ya me han tomado manía por eso y voy a intentar cambiar. Veo muchas veces nuestros partidos en televisión y cuando me veo ahí no me reconozco, no me gusto. Pero ahí, en el campo, se me va la cabeza. Intentaré mejorar. Cambiar eso.

P. ¿Cómo está viendo a Ibrahimovic en sus primeros días en el Barça?
R. Le noto muy bien, muy tranquilo. Es un fenómeno. Un jugador que está al nivel de calidad para jugar en un equipo como el Barcelona. Va a triunfar aquí seguro.

P. ¿Y personalmente?
R. Es una persona muy tranquila y se le ven muchas ganas de integrarse. Busca charlar con la gente, entrar en el grupo. Eso es bueno.

P. ¿Es cierto que habla un poco de portugués?
R. Sólo las palabrotas, jajaja. En el Inter había varios jugadores brasileños que se las enseñaron y las palabrotas son lo primero que se aprende.

P. Así que ya le están enseñando en castellano, supongo.
R. Está en ello, poco a poco.

LAPORTA ACLARÓ ASÍ LAS DUDAS A EL GORDO Y EL FLACO

“No vengo de España, vengo de Cataluña”

CRÓNICA DE VIAJE DÍA **3**
POR GEMMA HERRERO

Bob Bradley, el seleccionador de fútbol de Estados Unidos, y Boran Milutonivic, el de Irak, estuvieron el viernes en el entrenamiento matinal del Barça. Milutonivic además se pasó después por el hotel de concentración invitado por Guardiola, que nada más verle le recibió con un cariñoso abrazo. Uno de amigo.

El serbio convivió durante año y medio con el técnico culé cuando ambos estaban en Qatar y Milutinovic recuerda horas y horas de charla. “Hablábamos de todo. De la vida y del fútbol. Ahora que lo he vuelto a ver me he encontrado a la misma persona humilde, al mismo Pep a pesar de haber conseguido en su primer año con el Barça lo que otros no consiguen en una vida”. Milutinovic además enseñaba las fotos que se había hecho con Guardiola, Ibrahimovic y Henry con la ilusión de un niño.

El que se dio también unas cuantas vueltas el viernes fue Joan Laporta por diferentes canales de televisión y por el Paseo de la Fama. Y lo hizo al inicio con un curioso atuendo. Camisa blanca, pantalones vaqueros, chaqueta negra... y chancletas. “Es que me compraron unos zapatos pequeños que me hacen daño y sólo tengo éstas”.

A mediodía ya lucía unas deportivas de color blanco y plata. A los que apenas se les ve el pelo es al resto de directivos. Y eso que viajaron con el equipo nada menos que 11. Sólo Rafa Yuste, el vicepresidente deportivo, se pasa habitualmente por los entrenamientos acompañado de Txiki Begiristain y Raúl Sanllehí. Del resto, ni rastro.

Cuando Laporta se topó con El Gordo y El Flaco sacó su lado reivindicativo. Le preguntaron de dónde venía. Laporta contestó: “De Barcelona, Cataluña”. Cuando los personajes añadieron que de España, el presidente aclaró: “De España no, de Cataluña”..

Begiristain, por cierto, sigue evitando como puede a los periodistas y para ellos se da unos rodeos importantes. Guardiola aseguró hace dos días que apostaba que habría más fichajes, pero el secretario azulgrana no quiere decir ni pío.

Alguien cercano a él aseguraba que Txiki está dolido porque se ha enterado que en Barcelona empiezan a criticarle de nuevo. El motivo es que muchos opinan que debería estar en la oficina para atar el centrocampista o el central y no en la Costa Oeste de Estados Unidos.

IMAGENES CEDIDAS POR ANTENA 3

LAPORTA DEJA HUELLA

■ El presidente azulgrana visitó el Paseo de la Fama. Con El Gordo y El Flaco mostró su lado más reivindicativo. Luego posó al lado de la huella de Harrison Ford.

LA PASADA MADRUGADA INICIÓ LA GIRA ANTE LOS GALAXY

Messi y Márquez, los más populares

Alrededor de 3.000 personas presenciaron el entrenamiento vespertino del Barcelona en el Rose Bowl de Pasadena, el escenario de la final del Mundial del 94 entre Italia y Brasil, donde el conjunto azulgrana disputa su primer partido de la gira frente a Los Ángeles Galaxy.

Pep Guardiola, siempre atento a los detalles, quiso premiar a los aficionados que se desplazaron hasta el estadio, a hora y media de Los Ángeles, para ver de cerca a los jugadores. Y lo pudieron hacer, verles de cerca, porque Guardiola ordenó a los jugadores que realizaran los ronditos al lado de la grada de los seguidores, que agradecieron el gesto con un aplauso.

La estrella de la sesión fue sin duda Leo Messi. Había un numeroso grupo de argentinos en el Rose Bowl que no pararon de animar a su ídolo. Rafa Márquez fue el segundo en la lista de popularidad con los hinchas mexicanos que siempre siguen al Barça en sus giras americanas.

Al final de la sesión, que fue suave y duró una hora, Guardiola volvió a pedir a sus jugadores que se acercaran a la grada y respondieran con un aplauso a los seguidores.

Por otra parte, en el partido ante los Galaxy que se disputó a las cinco de la madrugada hora española, los azulgrana llevaron brazalete negro por la muerte de sir Bobby Robson. El Barça sigue pendiente de los detalles oficiales del sepelio para enviar a un representante del club.

ARSENAL 2 - ATLÉTICO 1

EL ARSENAL DE ARSHAVIN SÓLO PUEDE CON EL ATLÉTICO EN EL ÚLTIMO MINUTO

La cantera llama a la puerta de Abel

Pacheco y Borja, que entraron en el tramo final, fueron lo mejor del equipo rojiblanco • El argentino marcó tras gran asistencia de Jurado • Error de Juanito en el 2-1 final

AFP

Arshavin consiguió el gol decisivo, 'cazando' la pelota antes de que saliera y aprovechando así un error de Juanito, que en la imagen se lamenta.

REUTERS

LA CRÓNICA
Luis Aznar

Si a alguien le da por escribir un guión de lo que podía ser el partido de ayer, horas antes de que Clattenburg pitara para dar inicio al mismo, no habría tenido mayores problemas para acertar a grandes rasgos. Sólo a grandes rasgos. Cielo plomizo en Londres, lluvia fina pero constante, dos equipos con trabajo por delante... Sigamos. Uno, más rodado que el otro —el Arsenal, para quien tuviera dudas—, tiene la obligación de llevar el peso del partido. El otro, con menos semanas de trabajo en sus piernas, feliz porque le viene como anillo al dedo todo lo anterior para explotar su gran virtud, que no es otra que la velocidad a la contra. Estando el Atlético en el ajo, algo raro tenía que pasar. Y ese algo fueron los canteranos Borja y Pacheco. Sigan leyendo y averiguarán por qué.

Con el balón en los pies de los futbolistas del Arsenal, y los de Abel bien replegados atrás, fueron transcurriendo los minutos. Rosicky protagonizó, en fuera de juego, la primera ocasión de peligro *gunner*. El checo, aun así, no quiso desperdiciar la oportunidad de dejar claro por qué ha sido el sueño rojiblanco un verano sí y otro también. La puso, de rosca, en la misma escuadra. Pero, insistimos, en claro fuera de juego.

Un par de minutos antes, sin embargo, el que quiso abrir el marcador fue Agüero. El argentino sí estaba en posición legal, tras un córner botado por Reyes, pero su cabezazo se estrelló en la madera. Alguna ocasión más que los rojiblancos tuvieron los de Wenger, pero Van Persie estrelló en la barrera una falta desde la frontal y Eboué tiró al muñeco minutos antes del descanso.

Tras pasar por el vestuario, el Arsenal decidió arrancar la máquina del buen fútbol y a los tres minutos realizó una jugada de tiralíneas al primer toque, que finalizó con Van Persie rematando de tacón y superando a Asenjo, aunque no a Heitinga, que sacó el cuero bajo los palos. El arrebato duró 10 minutos, pero los locales no supieron sacarle partido.

ESPECTACULAR WILSHERE

La última media hora parecía dirigirse inexorablemente hacia el tedio, pero, repetimos, uno de los involucrados era el Atlético, con lo que todo podía pasar. El partido, eso sí, se estaba convirtiendo en uno de esos choques que obligan a la grada a dedicarse a hacer la ola en lugar de prestar atención al césped. Fue entonces cuando apareció Maxi para despertar al respetable. Buen latigazo, aunque inocente. La réplica la dio Ramsey tras una buena jugada de Wilshere —tanto él como Fran Mérida tienen muy buena pinta—. El galés tuvo más mala leche que la *Fiera* a la hora de disparar, pero topó con un Asenjo estelar.

Fue entonces, a falta de un cuarto de hora, cuando aparecieron Borja, Arshavin y Pacheco. Una terna como la mencionada suena rara, pero es así. Ahora lo entenderán y se acordarán también de las primeras líneas. Vamos por orden.

Borja intentó una genialidad que Mannone se encargó de estropear. El joven delantero había puesto un balón casi perfecto por encima del meta, pero la estirada de éste desbarató la jugada. Un minuto antes le había servido un balón en bandeja a Maxi, pero el entonces capitán no remató.

En cuanto a Arshavin, mención especial. Logró las dos dianas inglesas —una de ellas con la inestimable colaboración de Juanito— en el tramo que va del 86 al 90, dando así el triunfo a los suyos. *Chapeau* para él.

El tercero en discordia de tan singular trío fue Pacheco, que demostró calidad y sangre fría al mandar a la jaula un mano a mano en el 88. A lo mejor el Atlético tiene que buscar en la cantera en lugar de mirar lejos del Calderón.

ARSENAL	2	1	ATLÉTICO
24 Mannone	1	1 Asenjo	2
3 Sagna	1	5 Heitinga	1
10 Gallas	1	16 Juanito	0
20 Djourou	1	17 Ujfalusi	1
30 Traore 46'	1	18 Domínguez 55'	1
→ 22 Clichy	1	→ 24 Cabrera	1
15 Denilson	1	12 P. Assunçao	1
16 Ramsey 64'	2	8 Raúl García 68'	1
→ 4 Cesc	1	→ 23 Cléber	1
27 Eboué 46'	1	14 Sinama 40'	1
→ 19 Wilshere	2	→ 11 Maxi	1
7 Rosicky 46'	1	20 Reyes 68'	1
→ 32 Fran Mérida	2	→ 8 Jurado	2
26 Bendtner 64'	1	7 Forlán 73'	1
→ 23 Arshavin	3	→ 27 Borja	2
11 Van Persie 64'	1	10 Kun Agüero 53'	1
→ 9 Eduardo	1	→ 30 Pacheco	3
E Arsène Wenger	1	E Abel Resino	1

ESTADIO: Emirates Stadium **54.442**

ÁRBITRO: Clattenburg (Inglaterra) (2).
TARJETAS: ■ 28' Juanito ■ 44' Ujfalusi
GOLES: 1-0 (86') **Arshavin** volea un servicio de Cesc desde la derecha. **1-1** (88') **Pacheco** supera a Mannone tras recibir un excelente pase de Jurado. **2-1** (89') **Arshavin** aprovecha un error de Juanito en la cesión para batir a Asenjo.

LA LESIÓN DE SINAMA, LO PEOR DEL DÍA

Maxi, 'obligado' a lucir el brazalete de capitán

L.A. | LONDRES

Maxi Rodríguez, que renunció a la capitanía del Atlético al iniciarse la pretemporada, tuvo que ponerse de nuevo el brazalete en el quinto partido rojiblanco del verano. Fue en el tramo final del partido, concretamente tras retirarse del campo Forlán. Como quiera que Antonio López y Simao estaban en el banquillo, el equipo de Abel se encontró sin capitán después de salir el punta uruguayo. Se tiró de antigüedad, pues, y Maxi se encontró con que era el más veterano de los presentes sobre el césped.

El argentino, por cierto, no había sido titular, pero tuvo que entrar minutos antes del descanso, cuando Sinama cayó lesionado tras un salto con Gallas. El francés se retiró cojeando ostensiblemente y enseguida se le realizó una radiografía que sirvió para ofrecer un primer diagnóstico: el 14 del Atlético sufre un esguince de grado 1 en el tobillo izquierdo, de manera que no jugará hoy ante el París Saint Germain y será sometido a nuevas pruebas en cuanto el equipo regrese a Madrid. Abel comentó ayer que ya estaba tocado en esa zona.

CORDON PRESS

HOMENAJE A SIR BOBBY ROBSON
■ Instantes antes de que comenzara el partido, se guardó un minuto de silencio por sir Bobby Robson. La grada respondió con una ovación.

PRIMERA JORNADA

El Rangers se impuso al PSG en el otro partido

L.A. | LONDRES

La Emirates Cup concluye hoy con los partidos Atlético-París Saint Germain (15.00, hora española) y Arsenal-Glasgow Rangers. La clasificación del torneo tras la jornada de ayer, que se completó con la victoria escocesa ante el equipo francés (1-0, gol de Bougherra encajado por Coupet), está liderada por el equipo local, con cinco puntos —tres por victoria y dos por goles—, seguido por Rangers, con cuatro —tres y uno—, Atlético, con uno —por la diana de Pacheco— y PSG, sin puntuar aún.

ENVIADO ESPECIAL
LONDRES
LUIS AZNAR

ARSÈNE WENGER

"Ha sido un calentamiento decente y creo que merecimos la victoria"

L.A. El entrenador del Arsenal, Arsène Wenger, encontró un modo particular de definir el partido: "Ha sido un calentamiento decente y creo que merecíamos ganar. Tuvimos más posesión y más ocasiones que el Atlético. Se nota que su temporada empieza más tarde que la Premier y que aún les faltan semanas de rodaje, pero han hecho un buen partido".

También habló sobre la labor de Rosicky, que volvía al equipo: "Ha estado cauto, porque lleva 18 meses sin jugar y, quieras que no, eso los futbolistas lo notan".

Finalmente, Wenger habló sobre posibles fichajes, entre ellos la vuelta de Vieira: "No quiero decir nada, es secreto. Tenemos varios frentes abiertos, pero nada concreto".

CORDON PRESS

El argentino Pacheco celebra el gol del Atlético en el Emirates.

ABEL RESINO

"Los chavales han trabajado bien y han dado otro aire al equipo"

L.A. Abel, pese al resultado, reconocía tras el choque estar satisfecho: "Ha sido un examen más que positivo. El trabajo del equipo ha sido bueno, y la actitud también. Poco a poco nos vamos entendiendo mejor y creo que un empate habría sido el resultado justo. Hay que tener en cuenta que jugábamos contra el Arsenal, que es un gran equipo".

Respecto a los canteranos, Abel quiso felicitarles: "Los chavales han hecho un buen trabajo. Borja y Pacheco han dado otro aire al equipo, junto a Jurado y Cléber. Con ellos en el campo conseguimos tener más posesión. A veces el fútbol te castiga. Juanito había hecho un gran partido y ha tenido la mala fortuna de medir mal en la cesión".

REVIVE CON MARCA LOS CONCIERTOS MÁS MÍTICOS DE LA HISTORIA.

Ahora podrás volver a vivir toda la emoción de los conciertos más legendarios de la historia una y otra vez con MARCA. Disfruta en directo de artistas como Marvin Gaye, Madness, Chris Isaak y muchos más por tan sólo 1,95. ¡MARCA se sale!.

Teléfono de atención al lector: 902 37 33 37. Horario de lunes a viernes de 08:00h.a 18:00h, fines de semana y festivos de 10:00h a 14:00h. Promoción válida en todo el territorio nacional, y hasta agotar existencias.

MARCA se sale

HOY, 15.00 HORAS

Abel cambia el once para medirse al Saint Germain

L.A. | LONDRES

Abel Resino dará un giro de 180 grados al equipo para medirse hoy al Paris Saint Germain. El de Velada, como ya había anunciado, ha diseñado este torneo con dos onces distintos para cada partido, con lo que, en principio, sólo Agüero repetirá titularidad con respecto a los que disputaron ayer el duelo ante el Arsenal. El resto, incluido el portero, serán todos nuevos.

Para empezar, Roberto será el encargado de situarse bajo palos, mientras que la línea defensiva estará formada por Valera, Pablo, Perea y Antonio López, que volverá a portar el brazalete de capitán. En la medular, Koke volverá a tener una oportunidad como la que ya aprovechó hace una semana en Amsterdam. Cléber estará al lado del canterano. En la línea de tres centrocampistas que se situarán por detrás del Kun, tratando de surtirle de balones, estarán en principio Jurado, Maxi y Simao.

Así las cosas, Abel volverá a probar con el 4-2-3-1, un sistema que le gusta y que quiere poner en práctica durante la pretemporada para poder gozar de una mayor variedad de recursos durante la campaña.

Este once, muy similar al que jugó ante el Sunderland, tiene como objetivo mejorar la imagen dada ante los ingleses en el Amsterdam Tournament, donde cayó derrotado (2-0), lo que supuso además que el conjunto rojiblanco terminara como colista de aquel torneo.

Atlético 4-2-3-1

PACHECO PREFIERE TOMARSE CON TRANQUILIDAD SU GOL

"Definí como si fuera un entrenamiento"

Segunda diana del canterano en pretemporada • "La cesión a Huracán era dudosa, así que he preferido quedarme aquí"

LUIS AZNAR | LONDRES

Germán Pacheco, futbolista del Atlético cuyo último partido oficial con la rojiblanca se disputó en categoría juvenil, demostró ayer que está más que preparado para dar el salto a una superior, quién sabe si directamente a Primera división. Él fue el autor del gol de los de Abel, pese a disputar sólo la recta final, pero el argentino resta importancia al dato: "Marcar estuvo bien, pero la pena es el resultado, que no fue bueno. Estoy contento por haber logrado el tanto y quiero dedicárselo a mi padre, que vino a apoyarme, y a mi hermana y mi mamá, que son las que me aguantan en Madrid".

El propio Pacheco comentaba cómo vivió su gol: "Me lo tomé con tranquilidad, como si fuera un entrenamiento, y la pelota entró". Cabe recordar que el argentino ha estado a un paso de volver a su país, para recalar cedido en el Huracán de Cappa, pero finalmente se ha decidido por el Atlético: "La cesión estaba dudosa, así que he preferido quedarme aquí tanto por el cuerpo técnico como por la plantilla que hay".

Germán ahora sólo piensa en seguir creciendo: "Debemos seguir trabajando y poniéndoselo difícil al técnico, que será al final el que decida lo que nos va a deparar el futuro". Además reconoce sentirse muy a gusto en el vestuario del primer equipo: "La gente me trata muy bien. Los compañeros me cuidan mucho y son buenos conmigo. Yo sólo quiero seguir trabajando desde la humildad".

Asenjo, por su parte, reconoció la buena labor de los canteranos en el partido. El portero no dudó en echar flores a Borja y Pacheco: "Se ha visto que la cantera viene pisando fuerte y eso es bueno. Tienen que trabajar y pelear por los puestos como si fueran uno más".

Sobre su propia situación, el meta se mostró feliz: "Cada día me encuentro mejor en este equipo y me entiendo más con los compañeros. Lo de la cesión ha sido un fallo puntual y le podía haber pasado a Juanito o a cualquier otro. Lo que tenemos que intentar es que no se vuelva a repetir, aunque yo creo que la imagen ha sido buena".

GETTY IMAGES

SÓLO UN ESGUINCE Sinama, que en la imagen se retira acompañado por el doctor Villalón y el 'fisio' Esteban Arévalo, sufre un esguince de tobillo.

> "El técnico decidirá al final lo que nos va a deparar el futuro"
>
> GERMÁN PACHECO
> Jugador del Atlético de Madrid

> "La cantera viene pisando fuerte, eso es bueno para el equipo"
>
> SERGIO ASENJO
> Portero del Atlético ce Madrid

ANTES DE JUGAR

Reencuentro con Coupet y Kezman

El Atlético está viviendo una pretemporada de reencuentros. Ayer, al de Reyes con el Arsenal —fue recibido con una gran ovación antes de comenzar y con abucheos durante el duelo— hay que sumar otro, pero esta vez doble y a la inversa. Y es que en el partido que midió minutos antes a Rangers y PSG, había dos ex rojiblancos: Coupet, que dejó el Calderón hace un mes para firmar por el conjunto parisino, y Kezman, que militó en la escuadra rojiblanca hace cuatro campañas.

REUTERS

Coupet, en el choque de ayer.

SELECCIONADOR

Capello acudió ayer al Emirates

Esta temporada culminará el próximo mes de junio con el Mundial de Sudáfrica, con lo que los seleccionadores no pueden descansar ni en pretemporada. Ése es el caso de Fabio Capello, que aprovechó la circunstancia del choque en Londres para acudir al Emirates Stadium y presenciar el partido en vivo. Bien es cierto, de cualquier modo, que tampoco tuvo trabajo en la tarde de ayer, porque en los onces que sacaron Abel y Wenger no había un solo futbolista selecionable para el combinado inglés.

MARCA MARCA.COM RADIO M

Él y tú no sois tan diferentes... Ambos debéis meterle un gol a vuestro futuro

MÁSTER MARCA EN COMUNICACIÓN Y PERIODISMO DEPORTIVO
Semipresencial

Aprende de los mejores Avalado por el número 1 de la prensa deportiva española

902 996 200 - 915 856 183 infoconferencias@unidadeditorial.es www.conferenciasyformacion.com

CEU Universidad San Pablo
Unidad Editorial Conferencias Formación

patrocinio y becas:
La Suma de Todos Comunidad de Madrid www.madrid.org
Fundación Madrid Olímpico

becas:
fundación Adecco
España Comité Olímpico Español

colabora:
España

RETO BP-MARCA APUESTA Y GANA GASOLINA PARA TODO EL VERANO

Consigue gasolina con la final del verano

Sigue ganando con el Reto BP-MARCA de este verano • Participa ya en el sorteo que te proponemos con motivo de la final de la Peace Cup • Regalamos 11 tarjetas de carburante BP de 100 €

MARCA y BP te siguen brindando oportunidades irrechazables para que este verano tu bolsillo no se resienta a la hora de llenar tu depósito. Si antes de esta noche a las 22.00 horas envías tu SMS con la respuesta correcta —la recepción de SMS finalizará a esa hora—, entrarás en el sorteo de 11 tarjetas de carburante BP por valor de 100 euros cada una. Una ocasión que no puedes escapar en este año tan complicado para la cartera.

El desafío que te proponemos está al alcance de todos los aficionados amantes al fútbol. Sólo hay que acertar el nombre del equipo que ganará la final de la Peace Cup. La primera gran cita de los grandes equipos en la temporada 2009-10: también denominada como la Champions League del verano.

En este caso, el reto es entre la Juventus y el Aston Villa, los finalistas de esta edición. Un choque que contará con la solera de la *Vechia Signora* y el temple de los *Villanos*, que cuentan en sus filas con el español Cuéllar.

1.800 euros gratis en carburante

■ Para que no tengas excusas a la hora de participar, MARCA y BP te proponen un reto al que no te puedes negar a participar. Con acertar la respuesta a la pregunta del Juventus-Aston Villa, podrás ganar una de las 11 tarjetas de carburante BP de 100 euros. Además, BP y MARCA te dan la oportunidad de llevarte otros 350 euros en gasolina con las dos tarjetas BP. Es muy fácil, guarda el código que recibirás en tu móvil con sólo participar, reposta un mínimo de 30 euros y entra en www.bppremierplus.com con tu tarjeta para saber si eres uno de los ganadores. La tarjeta es gratuita y de entrega inmediata en las gasolineras.

Especial Final Peace Cup

El equipo que gane la cuarta edición de la Copa de la Paz lo hará por primera vez en la historia del torneo ¿qué club cree que se llevará el título?

A. Juventus (Italia)

B. Aston Villa (Inglaterra)

ENVIANDO UN SMS AL 5900 CON LA PALABRA CLAVE MARCA (espacio) BP (espacio) RESPUESTA Ejemplo: MARCA BP A

Si repostas en BP puedes ganar 350 euros más de carburante

■ Por sólo participar, recibirás un SMS de vuelta con un código de 6 dígitos. Con este código y si repostas un mínimo de 30 euros de carburante en BP esta semana y con tu tarjeta BP PREMIERPLUS (gratis y en el acto en cualquier gasolinera), entra en www.bppremierplus.com y participa en el sorteo del siguiente premio:

DOS TARJETAS DE CARBURANTE BP DE 350 EUROS
Se sortearán dos tarjetas por valor de 350 euros, por lo que esta noche BP acabará regalando hasta 1.800 euros en carburante, que se podrán canjear en cualquier estación de servicio de BP. MARCA y BP te ofrecen el verano más económico para tu coche.

Bases disponibles en www.marca.com y en www.bppremierplus.com

Y no te pierdas los exclusivos premios finales...

■ Además, MARCA y BP ofrecen a todos los participantes que hayan acertado durante todo el verano al menos uno de los retos, y que hayan participado a través de www.bppremierplus.com, entrar en el sorteo de uno de los cinco premios finales:

- Un copilotaje exclusivo en el Campeonato del Mundo de Rally de Cataluña, conviviendo con el equipo BP-Ford. El premio incluye: Una tarjeta de 100 euros en carburante BP Ultimate, tres noches de hotel en Port Aventura y acceso a todas las atracciones, acceso exclusivo al 'hospitality' del equipo BP-Ford y a los talleres del equipo, traslado a tramos cronometrados, comidas y cenas de los tres días, incluyendo cena especial de fin de Rally y un copilotaje de uno de los BP Ford Focus del Campeonato del Mundo.
- Dos cursos de conducción en monoplaza y copilotaje del biplaza en un curso Drivex. Curso dirigido e impartido por Miguel Ángel Castro.
- Y dos cursos de pilotaje de moto en el circuito de la escuela MotoZK.

LOS PERICOS LLEVAN 12 AÑOS DE 'EXILIO', DESDE LA DEMOLICIÓN DE SARRIÁ

El Espanyol estrena 'su' Anfield contra el Liverpool

El campo de Cornellá es una instalación innovadora, con una capacidad cercana a los 40.000 espectadores • Habrá una gran celebración antes de jugarse el partido

Cornellà TV-3. 21.00 horas

ESPANYOL: 1 Kameni; 5 Pillud, 21 Jarque, 16 Nico Pareja, 3 David García; 22 Moisés Hurtado, 9 De la Peña, 10 Luis García, 7 Nakamura; 24 Iván Alonso y 23 Tamudo.

LIVERPOOL: 25 Reina; 51 Mikel San José Domínguez, 23 Carragher, 5 Agger, 12 Fabio Aurelio; 20 Mascherano, 14 Xabi Alonso, 8 Gerrard, 11 Riera; 24 Ngog y 9 Fernando Torres.

ÁRBITRO: **Estrada Fernández** (catalán).

M. CARMEN TORRES | BARCELONA

El Espanyol y sus aficionados se sentían solos, y un tanto desamparados, en el Estadio Olímpico de Montjuïc, pero esa sensación ya es historia. Esta noche inaugurarán su nuevo campo, una espectacular e innovadora instalación con cabida para casi 40.000 espectadores y que ha costado alrededor de 90 millones, en el que destaca la proximidad del público con los jugadores, al más puro estilo inglés.

Y precisamente el Liverpool de Rafa Benítez es el invitado estrella en el gran día de la entidad catalana. El Espanyol inicia esta noche una nueva y prometedora etapa marcada por su nuevo campo, que ayer pisaron por primera vez los jugadores de Pochettino. Fue un día emotivo, pero nada comparado con lo que sentirán esta noche los más de 35.000 seguidores espanyolistas que vivirán la fiesta en directo.

El club catalán ha preparado una gran celebración que comenzará a las 16.30 horas en las afueras del estadio y que tendrá sus momentos más destacados en el acto inaugural, que correrá a cargo de la Fura del Baus, y en el partido ante los *Reds*. Los blanquiazules han tardado casi 12 años en volver a tener una casa propia, tras la demolición del viejo estadio de Sarriá.

"Estamos a escasas horas de ver convertido en realidad un sueño. Es la consecución de una ilusión. Por fin ha llegado el día que tanto tiempo hemos esperado. Yo incluso tenía el pelo negro y ahora ya lo tengo todo canoso", relataba ayer un emocionado y feliz Daniel Sánchez Llibre, presidente espanyolista. Tan embobado como los jugadores, que por primera vez se entrenaron en el nuevo recinto.

RCD ESPANYOL

Una vista desde una de las esquinas del nuevo campo de Cornellá.

ALEX CAPARROS

Los espanyolistas se entrenaron ayer por primera vez en el recinto.

TORRES

"La Premier va por delante de todo el mundo"

El delantero del Liverpool Fernando Torres considera que, pese a las grandes sumas gastadas en fichajes por equipos como el Barcelona o el Madrid, el fútbol español aún tiene mucho que aprender del inglés, según unas declaraciones recogidas en la página web oficial del club británico.

"El fútbol inglés tiene muchos seguidores en todo el mundo y no sólo por los jugadores, sino también por su historia, su tradición, la emoción, las multitudes", declara Torres.

El de Fuenlabrada añade que "las otras ligas pueden aprender mucho de ella, incluso la nuestra. El Madrid ha fichado a Kaká y Ronaldo, y el Barcelona tiene a Xavi y a Messi, pero, realmente, la Premier League va muy por delante de todas ellas".

Torres afirma que ganar la Premier sería como cuando España se llevó la Eurocopa de 2008 y asegura que para un jugador lo más importante es ganar trofeos para su equipo, ya que quiere ser recordado "por lo que ha ganado, por lo que ha dado a su club".

En su tercera temporada con el Liverpool, el delantero madrileño asegura sentirse como en casa en la ciudad del norte de Inglaterra. "Eso es porque Liverpool es una ciudad trabajadora. El fin de semana la gente va a ver a su equipo en Anfield y disfruta del mejor equipo del país", sentencia.

Torres explica que tuvo muchas ofertas estando en el Atlético pero que siempre se sintió atraído por el Liverpool "por su reputación e historia".

ALEX CAPARROS

Torres firma un autógrafo a su llegada ayer al hotel Juan Carlos I.

EXPECTACIÓN CON 'EL NIÑO' Y RIERA

Benítez esconde el once hasta en un amistoso

M. C. M. | BARCELONA

El Liverpool de Rafa Benítez llegó anoche a Barcelona y Fernando Torres volvió a ser el jugador más aclamado por la afición. El madrileño firmó autógrafos y se hizo fotografías con los seguidores que lo aguardaban dentro del hotel Juan Carlos I, donde permanecerán concentrados hasta el encuentro de esta noche.

Una veintena de aficionados esperaban la llegada del autocar de los *reds*. Y, además del delantero de Fuenlabrada, los hombres más perseguidos por prensa y afición fueron Xabi Alonso y Riera, ex jugador del Espanyol y por cuya *culpa* se juega el partido ya que se pactó como una condición de su traspaso.

La presencia de los cuatro españoles —eran cinco, pero Arbeloa acaba de fichar por el Real Madrid– es uno de los grandes atractivos del partido inaugural, que servirá como reencuentro de Riera con su afición.

Rafa Benítez, el entrenador madrileño del Liverpool tampoco quiso hacer declaraciones. No dio ninguna pista sobre la posible alineación de su equipo y si estarán o no los españoles.

EN EL PALCO

Irán pericos famosos, Villar y Del Bosque

M. C. T. | BARCELONA

El nuevo palco también tendrá *overbooking*. La representación institucional correrá a cargo del presidente de la Federación, Ángel Villar, acompañado por el seleccionador nacional, Vicente del Bosque. También estará el ministro de Trabajo, Celestino Corbacho, muy unido a la zona en su condición de ex presidente de la Diputación de Barcelona, y el presidente de la Generalitat, Montilla. Y amplia presencia de deportistas *pericos* como Gemma Mengual o el piloto de F-1, Jaime Alguersuari.

HASTA NUEVE TITULARES DEL 'SUBMARINO' PUEDEN ESTAR EN SUDÁFRICA 2010

Nilmar pone la guinda a un Villarreal mundialista

Los cuatro españoles, Capdevila, Cazorla, Senna y Diego López, encabezan la lista • Rossi abandera la renovación italiana • Sudamérica está también muy representada

VÍCTOR FRANCH | VILA-REAL

Los jugadores del Villarreal tendrán esta temporada otro objetivo por el que luchar, además de por los títulos nacionales. Gran parte de la plantilla tiene otro sueño que ninguno se resistirá a cumplir: estar en Sudáfrica defendiendo en el Mundial los colores de su selección. Hasta nueve titulares del *Submarino* tienen posibilidades.

Desde el club de La Plana no han parado de asegurar en los últimos días, en especial desde que se confirmara el fichaje del brasileño Nilmar, que la de esta campaña es la mejor plantilla en la historia del club. Muchos de sus integrantes son piezas clave en algunas de las selecciones más potentes del mundo que optan, no sólo a estar en la cita mundialista, sino incluso a ganarla en algunos casos.

De momento son nueve los jugadores que están disputando la clasificación con sus selecciones, aunque no se descarta que hayan más futbolistas que, con el paso de la temporada, puedan convencer a sus respectivos seleccionadores.

El caso más claro es el de los españoles. Con la clasificación en el bolsillo, el Villarreal puede convertirse en uno de los clubes que más futbolistas aporte a La Roja. Hasta la fecha hay cuatro que se han asentado en la selección y, salvo imprevistos o una mala temporada, tienen muchos números para seguir contando.

El lateral zurdo Capdevila no tiene rival a día de hoy. La constante progresión de Santi Cazorla le otorga una plaza casi segura. En el caso de Marcos Senna tan sólo las lesiones pueden apartarle de su segundo mundial, que le serviría casi para cerrar un ciclo magnifico con la selección. Por último, Diego López se ha reafirmado en los últimos tiempos junto a Casillas y Reina en las diferentes listas.

Junto a ellos , y también en el grupo europeo, el italiano Rossi está cerca del Mundial con los *azzurri*. El joven ariete tiene el puesto casi seguro en caso de completar una buena temporada. Es más, tras el fracaso italiano en la Confederaciones, en el país transalpino se ha abierto un debate en torno al cambio generacional. En lo que casi todos coinciden es que el delantero amarillo es uno de los estandartes de una nueva hornada de futbolistas junto a Aquafresca o Giovinco.

El resto de aspirantes pertenecen a selecciones sudamericanas. Los uruguayos, Godín y Eguren, son fijos con su selección, que está a dos puntos de Ecuador en la lucha por la quinta plaza de su grupo, la que daría lugar a la repesca. Precisamente en Ecuador se encuentra una de las jóvenes perlas fichadas por los amarillos : Jefferson Montero. Con tan sólo 19 años ya ha sido internacional en los últimos partidos clasificatorios, donde ha marcado. Por último, el flamante fichaje, Nilmar, llega de disputar la Copa Confederaciones y tiene toda la intención de estar en la lista definitiva de Dunga.

JOSE ANTONIO SANZ

Nilmar jugando con un balón el día que fue presentado.

Cani, Ángel y Gonzalo Rodríguez no pierden tampoco las esperanzas

■ Junto a los habituales internacionales hay un grupo de jugadores que saben lo que es defender la camiseta de su selección y que lucharán este año por estar en el grupo de los elegidos. Es el caso de Gonzalo Rodríguez con Argentina, a quien una grave lesión le apartó del último Mundial y que puede ser llamado por Maradona. Otros como Ángel esperan encontrar un hueco para volver a La Roja, mientras que Cani podría contar con opciones en caso de confirmar lo hecho en el final de la pasada temporada.

OSASUNA

Vadocz vuelve al trabajo tras superar la gripe

RAFA AGUILERA | PAMPLONA

El jugador húngaro de Osasuna Kristian Vadocz volverá mañana a los entrenamientos de Osasuna después de haber sufrido un proceso leve de gripe A. El futbolista ya se encuentra totalmente recuperado de la enfermedad, tiene el alta médica y se reintegrará al grupo con normalidad.

El húngaro, que permaneció aislado desde que sufrió los primeros síntomas, ya se sentía en plenas condiciones desde que tuvo que volverse de Jerez a Pamplona en ambulancia. A su rápida recuperación ha ayudado que el proceso de gripe A que sufrió fue leve y que los médicos del club navarro actuaron con celeridad para realizarle las pruebas, lo que evitó el contagio con algún compañero.

NOTICIAS DE PRIMERA

■ TENERIFE Ayer se hizo oficial el fichaje el argentino Román Martínez, que llega traspasado del Espanyol de Barcelona. Martínez ocupará la posición de medio centro, un puesto que quería cubrir a toda costa el entrenador José Luis Oltra.

■ MÁLAGA El club ha decidido no ejercer la opción de fichar al central portugués Jorge Andrade. El club aduce razones de planificación deportiva y promoción de la cantera.

■ ZARAGOZA Hidalgo, Songo'o, Pulido y Paredes parece que serán los descartes de Marcelino en el equipo aragonés. Ninguno de ellos estará en la lista de los blanquillos para Huelva.

■ VALENCIA Miguel Ángel Moyá, el portero más caro en la historia del club, que pagó por él cinco millones de euros al Mallorca, declaró ayer a MARCA que en su contrato "no pone que vaya a ser titular del equipo".

COCHE ESCALADOR TELEDIRIGIDO

Serena comunica a los lectores de MARCA que suspende la oferta de venta del coche escalador teledirigido. Sentimos las molestias.

Teléfono de información: 807 585 086* Coste máx: 1,16€/min desde red fija y 1,51€/min desde red móvil, IVA incluido. El horario de atención a la promoción será de domingo a viernes de 10:00 a 19:00 h.

ATHLETIC

Díaz de Cerio vuelve nueve meses después

Fadura 1.000 espectadores

ARENAS 0

Txemi; Rufus, Fiti, Gorka, Manu; Iñigo, Borja, Iñigo Lozano, Aritz; Rubén y Koldo. **También jugaron:** Mikel, Iker, Zabala, Castejón, Arkaitz, Ibai, Howard, Joseba, Txemi Páez, Lander y Dan Gravis.

ATHLETIC 3

Armando; Zubiaurre, Ustaritz, Etxeita, Koikili; Iturraspe, Gurpegui (Mentxaka, 69'), Gabilondo (Xabi Etxebarria, 79'), Bóveda; De Marcos (Muniain, 59') y Ion Vélez (Díaz de Cerio, 46').

ÁRBITRO: **Gardeazabal** (vasco).

GOLES: 0-1 6' **De Marcos.** 0-2 39' **Eneko Bóveda.** 0-3 83' **Iturraspe.**

DAVID OLIVARES | BILBAO

Iñigo Díaz de Cerio disputó ayer sus primeros minutos con la camiseta del Athletic. Fue en el amistoso que tuvo lugar en Fadura para conmemorar el centenario del Arenas. El delantero guipuzcoano parece que va poco a poco viendo la luz al final del túnel. Ya han pasado casi nueve meses desde que el pasado 9 de noviembre *Iñigol* se rompiera la tibia y el peroné.

Desde entonces, De Cerio no había vuelto a jugar y ayer dispuso de 45 minutos. Estuvo voluntarioso, si bien no fue hasta los compases finales del encuentro cuando tuvo sus ocasiones.

El que también debutó en pretemporada fue Igor Gabilondo, mientras que Muniain se prodigó en regates en el centro del campo demostrando su calidad. De Marcos, Bóveda e Iturraspe marcaron.

JUAN ECHEVERRIA

Ion Vélez, durante el partido.

JOSÉ ORTEGA

EL MÁLAGA HACE UN 6-0 A SU FILIAL

Manolo remata de cabeza en un lance del amistoso que el Málaga ganó 6-0 a su filial. Los goles del cuadro que dirige Muñiz fueron logrados por Baha, Alcalá (p.p.), Portillo, Forestieri, Óscar y Benachour. Lo mejor del partido fue el tanto a lo Messi de Forestieri.

VICTORIA CÓMODA PARA CERRAR LA PRETEMPORADA

El Valencia agua la fiesta del estadio del Cardiff City

Buen partido de Banega, que sabe que Emery busca un mediocentro • Moyà detiene un penalti con el marcador 0-1

Cardiff City Stadium 13.000 espectadores

CARDIFF CITY 0

Marshall; Kennedy, Hudson, Gerrard, Quinn; Whittingham, McPhail, Burke, Ledley; Chopra y Bothroyd. **También jugaron:** McCormack, Capaldi, Pericard, Gavin Rae y Darcy Blake).

VALENCIA 2

Moyà; Miguel (▶45' Bruno), Alexis (A), Dealbert (▶45' Maduro), Carleto; Albelda (▶45' Baraja), Banega, Nacho González (▶45' Míchel, Vicente (▶45' Mathieu); Olcina (▶45' Joaquín) y Zigic (▶45' Miku).

ÁRBITRO: **Lee Evans.**

GOLES: 0-1 7' **Zigic.** 0-2 84' **Joaquín.**

FERNANDO ÁLVAREZ |

Muy serio se puso el Valencia a pesar de haber sido invitado a una fiesta, la de la inauguración del estadio del Cardiff City, equipo de la First Division inglesa. A pesar del escaso rodaje y de las necesarias pruebas y retoques, los 19 valencianistas que participaron ayer en el partido mantuvieron el tipo a una hora más propia de la siesta española.

El conjunto galés, muy animoso, no fue capaz de acercarse a la portería valencianista ni de penalti. Moyà detuvo el lanzamiento de McCormack, que, por otra parte, fue el jugador más destacado de los *blue birds*. Emery sólo mantuvo a cuatro jugadores durante todo el partido: el portero, Alexis, Carleto y Banega. Todos destacaron, pero especialmente el centrocampista argentino, quizá sabedor de que el entrenador busca un organizador, que mantuvo el tipo físicamente y llevó el mando del partido.

También estuvo certero el delantero Nicola Zigic, que cabeceó a gol un centro pasado de Carleto cuando aún no habían empezado a sudar los jugadores. El atacante serbio se convierte así en el máximo goleador de la pretemporada blanquinegra, con tres tantos. Su asistente, Thiago Carleto, que jugó de lateral en la primera parte y de extremo en la segunda, también dio el pase del segundo tanto a Joaquín.

El Valencia regresó anoche de Gales y estará dos días de descanso. El próximo miércoles vuelve a viajar a la isla británica para disputar un interesante partido en Old Trafford ante el Manchester United, la primera prueba seria para los de Emery.

XEREZ

Estreno con victoria de 'Cuco' Ziganda

Antonio Barbadillo 1.500 espectadores

ARCOS 2

Leñero; Juanlu, Chendo, Casillas, José Manuel; Mario, Ponce, Zurdito, Salamanca, Dani Zúñiga; e Isaac Silva. **También jugaron:** Gago, Jairo, Manolo, Manu, Moi Tenorio, Ezequiel, Archi, Juan Jesús, Dorantes, Yalma, Álvaro y Dani Almendro.

XEREZ 3

Chema; Redondo, Moreno, Joaquín, Mendoza; Francis, Moreno, Abel, Momo; Rosillo; y Michel. **También jugaron:** Toni, Borja, Adri Cuevas, Juanito, Carlos Calvo, Gioda, Antoñito y Mario Bermejo

ÁRBITRO: **Moreno García** (andaluz)

GOLES: 1-0 31' **Álvaro.** 1-1 34' **Momo, de penalti.** 1-2 40' **Míchel.** 1-3 50' **Mario Bermejo.** 2-3 80' **Archi.**

RUBÉN GUERRERO | ARCOS

El Xerez abrió su calendario de amistosos con una victoria ante un rival de la Primera andaluza. Ziganda se estrenó con un 4-4-1-1 y se notó que al equipo le falta rodaje.

ALMERÍA

Rodríguez alarga la racha de los de Hugo Sánchez

El Rubial 1.500 espectadores

ÁGUILAS 0

Juanma; Rafa Moreno, Javi Piñero, Doe, Gero; Emilio, Pablo, Xavi, Cissec; Luki y Martínez. **Tambien jugaron:** Dioni, Soto, José Daniel, Morilla, Juanjo, Javi López, Chito y Perico.

ALMERÍA 1

Diego Alves; Míchel, Pellerano, Chico, Guilherme; Soriano, Bernardello; Juanma Ortiz, Nieto; Piatti y Uche. **También jugaron:** Esteban, Cisma, J. Álvarez, José Ortiz, Acasiete, Goitom y David Rodríguez.

ÁRBITRO: **Gómez Lorite**

GOL: 0-1 56' **David Rodríguez**

JORDI FOLQUÉ | ALMERÍA

El Almería de Hugo Sánchez sigue con su racha victoriosa en el partido que sirvió para el debut del sueco Goitom. El gol de David Rodríguez sirvió para decantar el marcador para los andaluces en un partido que ya se ha convertido en un clásico. Sánchez dejó fuera a Natalio y Solari, con los que no cuenta para la temporada.

EL GETAFE CIERRA SU SERIE DE PARTIDOS EN ALEMANIA CON OTRA VICTORIA

Casquero disfruta de sus primeros minutos

Städtsichen Stadion

BAYERN ALZENAU 0

Smajlovic; Neis, Zanetti, Stefai, Väth; Wilz, Popp, Lange, Franz; Kaya y Trenn.

GETAFE 2

Ustari; Contra, Belenguer, Mario, Licht; Celestini, Casquero, Parejo; Adrián Sardinero, Manu y Gavilán. **También jugaron:** Gonzalo, Nacho, Cata Díaz, Pedro Ríos, Adrián, Kepa, Mané, Richi, Rafa y Escasi.

ÁRBITRO: **Glas** (alemán).

GOLES: 0-1 40' **Parejo.** 0-2 75' **Nacho.**

Ó. GARCÍA |

El Getafe cerró su *stage* en Alemania con una nueva victoria, esta vez ante un rival de muy inferior categoría, el Bayern Alzenau, de la Liga regional alemana. Sin embargo, más allá del resultado, el encuentro sirvió para que el conjunto azulón recibiese dos buenas noticias: la reaparición de Casquero y el estreno goleador con su nuevo equipo de Parejo.

El centrocampista talaverano sigue dando pasos importantes en la recuperación de la lesión que sufrió frente al Deportivo en el mes de mayo. Ayer formó en el equipo titular en los que han sido sus primeros minutos en un partido en esta pretemporada.

Por su parte, Parejo, que apenas lleva una semana con el equipo, fue el encargado de abrir el marcador en la primera parte, mientras que Nacho puso la puntilla en el minuto 75.

Una vez más, los canteranos volvieron a tener minutos. Adrián Sardinero fue titular y Gonzalo, Rochi y Escasi jugaron en la segunda parte.

RUBEN DE PEDRO

Casquero celebra un gol.

ALEX CAPARROS
Román Martínez, a la izquierda, se despide de sus compañeros en Cornellá.

EL ARGENTINO CIERRA SU FICHAJE POR EL EQUIPO ISLEÑO

Román Martínez, tercer refuerzo del Tenerife

Mañana pasa el reconocimiento • Segundo extracomunitario del equipo • Viene a ocupar una demarcación vital para Oltra

ALEJANDRO ARBELO | TENERIFE

Durante la jornada de ayer, el Tenerife oficializaba en su portal oficial lo que hasta el momento era un secreto a voces. El futbolista argentino de 26 años, Román Martínez, cerraba el acuerdo con el club isleño tras solucionar los últimos flecos entre el jugador y el director deportivo de la entidad isleña, Santiago Llorente, que habían retrasado la operación y que se formalizaron ayer.

De este modo, se convierte en el tercer refuerzo del Tenerife, cuarto si se tiene en consideración la compra a Tiro Federal del central Ezequiel Luna, jugador que ya militó la temporada pasada en calidad de cedido.

El mediocentro, que tiene previsto llegar a la isla mañana lunes para pasar los reconocimientos médicos previos a su presentación, se despedía de sus compañeros del cuadro catalán en el entrenamiento celebrado en el nuevo estadio de Cornellá, antes de partir rumbo a su nuevo destino.

> **"Ojalá sea un jugador importante como en el Espanyol"**
> SANTIAGO LLORENTE
> Director deportivo del Tenerife

Román llega para reforzar el puesto de mediocentro, por lo que completa una posición considerada vital por el entrenador Jose Luis Oltra para su estreno en Primera.

El centrocampista cupará de momento la segunda plaza de extracomunitario —la primera la ostenta Dani Kome—, condición que precisamente le ha obligado a tener que abandonar el grupo dirigido por su compatriota Mauricio Pochettino. "Con él no hablé mucho. Me dijo que quería que me quedara, pero la condición de extracomunitario ha forzado mi salida", comentaba el jugador tras despedirse del club catalán.

Al ser cuestionado sobre la adquisición de Román, el director deportivo de la entidad isleña, Santiago Llorente, manifestaba antes de tomar un vuelo de regreso a Tenerife: "Ojalá que sea un jugador importante como lo fue el año pasado en el Espanyol. Para eso lo traemos y si es un fichaje importante lo dirá con su trabajo y con su fútbol".

5.000 DESALOJADOS POR UN INCENDIO EN LA PALMA

El fuego suspende el amistoso de hoy

A. ARBELO | TENERIFE

Debido al incendio que está azolando la isla de la Palma en su zona sur y que incluso ha provocado el desalojo de más de 5.000 personas, el encuentro que estaba previsto se jugara hoy entre una selección de jugadores de Santa Cruz de la Palma y el Tenerife ha quedado suspendido.

Por tanto, el conjunto blanquiazul pone fin a su estancia de una semana en la isla, habiendo completado 11 entrenamientos —hoy se ejercitarán a las 10.00 horas— sobre el césped del Municipal de Barlovento y la disputa del primer amistoso ante la SD Tenisca, que se saldó con victoria por 3-0.

VALLADOLID VE QUE EL EQUIPO VA A MÁS

Mendilibar repite su discurso tranquilizador

ISMAEL ALONSO | VALLADOLID

Mendilibar ha vivido pretemporadas de todos los colores y nunca le han preocupado los resultados, sólo el trabajo. El técnico vasco se hace amigo en verano de los errores. Los quiere todos ahora. Es una forma de crecer desde el punto débil. Aprender de los defectos.

Por eso, cuando llegó a Valladolid no le importó realizar una mala pretemporada. En su primera pretemporada, los aficionados estaban inquietos, pero él no. Al final, el fútbol le dio la razón: consiguió un ascenso de récord a Primera división.

Mejor le fueron las cosas en su retorno a la máxima categoría. Fue una pretemporada plácida con una gira belga-holandesa-alemana casi pura, enfrentándose a equipos de campanilla como el Brujas o el Colonia. El de Zaldibar no sacó pecho nunca y volvió a incidir en que era época de trabajo.

El mismo discurso utilizó la pasada campaña cuando en agosto se goleó a equipos del nivel del Villarreal y Athletic de Bilbao. Por aquél entonces ya avisó: "Ni nosotros vamos a ser los mismos, ni los rivales tampoco".

Este año, Mendilibar repite discurso. Pese a las derrotas ante Zamora e Ipswich Town, el técnico vasco no se muestra inquieto. "Hay que seguir corrigiendo errores", matizaba.

De hecho, el entrenador blanquivioleta salió más contento en el último encuentro que en los dos partidos anteriores. "Hemos jugado bien hasta que se nos acabó la gasolina. Se ha tenido ritmo e intensidad hasta que el físico ha llegado y por eso estoy contento. Nos ha faltado terminar y corregir", reflexionaba. Todavía queda trabajo por hacer. En el horizonte, Almería.

> **"Hemos jugado bien hasta que se nos acabó la gasolina"**
> JOSÉ LUIS MENDILIBAR
> Entrenador del Valladolid

CESAR MINGUELA
Mendilibar da instrucciones durante un entrenamiento.

EL MURCIANO DEBUTA ANTE EL IPSWICH

Pedro León muestra un buen nivel en su estreno

I. ALONSO | VALLADOLID

Pedro León volvió a vestir la camiseta blanquivioleta. Lo hizo lejos de Valladolid. Quizá Mendilibar quería darle tranquilidad, que el de Mula buscara sensaciones pasadas. Y el interior murciano dio la cara. Porque al final la calidad llama al fútbol y el mediano de la saga León Sánchez tiene clase para exportar. Por eso Suárez no quiere desprenderse de él. El equipo le necesita y León puede seguir creciendo.

El centrocampista fue de lo más activo del equipo. Provocó el penalti, mandó un balón al travesaño y otro muy cerca del palo con sus lanzamientos a balón parado. Fue un incordio para el lateral del Ipswich Town y el equipo notó su calidad.

Ahora hay que esperar a que el jugador se estabilice y que el entorno transpire normalidad. Si es así, Pedro León puede convertirse en el mejor fichaje del Real Valladolid esta temporada.

ASÍ ESTÁ EL MERCADO PARA LA TEMPORADA 2009-10

	ALTAS	BAJAS	INTERESAN	PRETEMPORADA	
ALMERÍA HUGO SÁNCHEZ 2ª temp.	Goitom (Murcia), Fabián Vargas (Boca Juniors), Cisma* (Numancia), D. Rodríguez* (Celta), Natalio* (Córdoba), Bernardello (Newell's).	Negredo (Real Madrid), Carlos García (Betis), Mané (Getafe), Bruno (Valencia) e Iriney (Betis).		**Cartagena B 0 –Almería 10** **Almería 5– Torrevieja 0** **Águilas 0 – Almería 1** 04/8: Jaén – Almería	06/8: Rival por confirmar– Almería 08/8: Caravaca – Almería 13/8: Hércules – Almería 15/8: Elche – Almería
ATHLETIC JOAQUÍN CAPARRÓS 3ª temp.	Zubiaurre* (Elche), De Cerio (Real Sociedad), De Marcos (Alavés) y Xabi Castillo (Real Sociedad).	Lafuente, Garmendia e Iñigo Vélez (Numancia), Javi Casas (Cartagena), Del Olmo (Hércules) y Tiko.	Miguel Flaño (Osasuna), Goiria (Numancia).	**Athletic 1 – Benfica 2** **Athletic 2 – Anderlecht 2** **San Roque 0 – Athletic 1** **Athletic 0 – Y. Boys 1 (UEFA)**	**Arenas 0 – Athletic 3** **Hoy: Portugalete– Athletic** **Hoy: Sporting– Athletic** 06/8: Y. Boys – Athletic (UEFA)
ATLÉTICO ABEL RESINO 2ª temp.	Asenjo (Valladolid), Cabrera (Defensor Sporting), Juanito (Betis), Jurado* y Cléber Santana* (Mallorca), Valera* (Racing), Reyes* (Benfica) y Roberto* (Recreativo).	Diego Costa (Valladolid), Leo Franco (Galatasaray), Banega* (Valencia), Coupet (PSG), Maniche (Colonia) y Seitaridis.	Obradovic (Partizán de Belgrado), Lafita (Zaragoza) y Gervinho (Le Mans).	**Colmenar 0 – Atlético 3** **Benfica 1 – Atlético 2** **Ajax 3 – Atlético 3** **Sunderland 2 –Atlético 0**	**Arsenal 2 – Atlético 1** **Hoy: Atlético – PSG** 08/08 Liverpool-Atlético 10/08 Deportivo-Atlético
BARCELONA PEP GUARDIOLA 2ª temp.	Henrique* (Bayer Leverkusen), Maxwell (Inter), Keirrison (Palmeiras) e Ibrahimovic (Inter).	Sylvinho, Eto'o (Inter), Keirrison* (Benfica), **Hleb* (Stuttgart)**	Mascherano (Liverpool), Chygrynskiy (Shakhtar) y Ribéry (Bayern Munich).	**Tottenham 1– Barcelona 1** **Al-Ahly 1 – Barcelona 4** **Hoy LA Galaxy – Barcelona** 05/08: Seattle – Barcelona	09/08: Chivas – Barcelona 16/08: Athletic – Barcelona 18/08: Barcelona – Manchester 23/08: Barcelona– Athletic
DEPORTIVO M.A. LOTINA 3ª temp.	Angulo (Leixoes), Juca (Partizan de Belgrado), Adrián López* (Málaga), O.Bravo* (Tigres), Bergantiños* y Aythami* (Xerez), Taborda* (Hércules), Jairo* (Lorca), Rodri* (Salamanca) y R. Castro* (Huesca).	Munúa (Málaga), Antonio Barragán (Valladolid), Verdú (Espanyol), De Guzmán, Fabricio (Valladolid), Pablo Amo, Rodri.	Labinot Harbizu (Malmoe) y Giovani dos Santos (Tottenham).	**Feirense 1 – Deportivo 1** **Deportivo 0 – Al Ittihad 0** **Deportivo 2 – Pontevedra 0** **Toulouse 2 – Deportivo 0**	**Hoy Deportivo – O. de Lyon** 10/08: Deportivo – Atlético 13/08: Deportivo – Cádiz 15/08: Depor – Rival a confirmar
ESPANYOL MAURICIO POCHETTINO 2ª temp.	Verdú (Deportivo), Ben Sahar (Chelsea), Nakamura (Celtic de Glasgow), Pillud (Newell's), Javi Márquez (Espanyol B) y **Roncaglia (Boca Juniors).**	Valdo* (Málaga), Nené* (Monaco), Casilla* (Cádiz), Jordi Gómez (Wigan), Caffa (Betis), Torrejón (Racing), Lacruz, Rufete (Hércules) y Sergio Sánchez (Sevilla).	Alcaraz (Brujas), Giovani dos Santos (Tottenham) y Estrada (Universidad de Chile).	**Espanyol 4 –Peralada 0** **Palafrugell 1 – Espanyol 2** **Hoy Espanyol – Liverpool** 05/08: Nápoles – Espanyol	09/08: Bolonia – Espanyol 12/08: Livorno – Espanyol 22/08: Girona – Espanyol
GETAFE MÍCHEL 2ª temp.	Codina y Parejo (Real Madrid), **Boateng (Colonia)**, Pedro Ríos (Xerez), Mané (Almería) y Nacho* (Málaga).	Stojkovic* (Sporting de Lisboa), Jacobo* (Valladolid), Polanski* (Mainz 05), Pallardó* (Levante), Sousa (Albacete), Cotelo, Uche (Zaragoza) y Guerrón (Cruzeiro)*.	Arzu (Betis), Pedro León (Valladolid), Torres (Real Madrid), Jurado (Atlético), Michel (Valencia), Diamé (Rayo), Colunga (Recre) y Juanfran (Osasuna).	**FSV Mainz 05 1– Getafe 1** **Hoffenheim 1 – Getafe 2** **Karlsruher 2 – Getafe 2** **Mannheim 0 – Getafe 2**	**Bayern Alzenau 0 – Getafe 2** 08/08: Alcalá – Getafe 10/08: Udinese – Getafe 15/08: G. Segoviana – Getafe
MÁLAGA J.R. MUÑIZ 1ª temp.	Xavi Torres (Barça B), Mtiliga (NAC Breda), Munúa (Deportivo), Alcalá* (Marbella), Valdo* (Espanyol), Popo* (Antequera), Forestieri (Genoa), Stepanov (Oporto), **Edinho (AEK Atenas), Albert Luque (Ajax) y Jordi Pablo (Villarreal).**	Eliseu (Lazio), Goitia (Betis), Luque* (Ajax), Calleja (Osasuna), Pablo Barros* (Zaragoza), Adriano Ferreira* (Internacional), Adrián López* (Deportivo), Nacho* (Getafe), Cheli, Rossato y Salva y Miguel Ángel* (Nástic).	Aureliano Torres (San Lorenzo), Zaki (Zamalek).	**Málaga 1 –Aston Villa 0** **Málaga 1 –Atlante 3** **Málaga 6 – Málaga B 0** 07/08: Everton – Málaga	13/08: Levante –Málaga 19/08: Almería –Málaga 22/08: Las Palmas –Málaga 23/08: Marbella– Málaga
MALLORCA GREGORIO MANZANO 4ª temp.	Crespí* (Xerez), Víctor Casadesús* (Nástic de Tarragona) y Tuni* (Hércules).	Moyá (Valencia), David Navarro* (Valencia), Scaloni* (Lazio), Arango (Borussia M.), Dorado, Jurado* y Cléber Santana* (Atlético), Nsue* (Real Sociedad) y Callajón (Albacete).	Scaloni (Lazio), Cléber (Atlético), Manu del Moral (Getafe) y Borja Valero (West Bromwich Albion).	**TSV Stein 0 – Mallorca 6** **1860 Munich 1 – Mallorca 0** **Wolfsburgo 3 – Mallorca 1** **AC Rodengo 1 – Mallorca 2**	08/08: Mallorca – Sevilla 08/08: Mallorca – Palermo 12/08: Mallorca – AEK Atenas
OSASUNA J.A. CAMACHO 2ª temp.	Calleja (Málaga), Aranda (Numancia), Esparza*y Nico Medina* (Huesca).	Plasil (Girondins), Cruchaga (retirado), Héctor Font (Valladolid), Ezquerro, Sola* (Numancia), Tiago Gomes*, Sunny*, Hidalgo* (Zaragoza), Javier Flaño (Numancia) y Margairaz (FC Zurich).	Camuñas (Recreativo), Valera (Atlético) y Barkero (Numancia).	**Cádiz 1 – Osasuna 1** **SD Huesca 0 – Osasuna 1** 05/08: Osasuna – Rayo Vallecano 08/08: Parma – Osasuna	13/08: Lazio – Osasuna 20/08: Murcia – Osasuna
RACING J.C. MANDIÁ 1ª temp.	Arana (Castellón), Morris* (Panathinaikos), Diop (Nástic), Torrejón (Espanyol), Crespo* (Sevilla), **Geijo (Levante) y Sepsi* (Benfica).**	Zigic* (Valencia), Luccin* (Zaragoza), Garay* (Real Madrid), Marcano (Villarreal), Valera* (Atlético), Jonathan Pereira* (Villarreal), Gonçalves (Vitoria de Guimaraes), Portilla (Sporting B), Valle (Castellón), Luis Fernández y Vitolo.	Colunga y Javi Fuego (Recreativo).	**Koblenz 1 – Racing 0** **Oberhausen 1 – Racing 0** **SC Cambuur 0 – Racing 5** 06/08: Oviedo – Racing	09/08: Real Unión – Racing 16/08: Valladolid – Racing 19/08: Sporting – Racing 23/08: Barakaldo – Racing
REAL MADRID MANUEL PELLEGRINI 1ª temp.	Benzema (O.Lyon), Albiol (Valencia.), Cristiano Ronaldo (M.United), Kaká (Milán), Negredo (Almería), Granero (Getafe), Garay* (Racing) y Arbeloa (Liverpool).	Fabio Cannavaro (Juventus), Faubert* (West Ham United), Saviola y Javi García (Benfica), Codina y **Parejo** (Getafe).	Silva (Valencia), Ribéry (Bayern de Múnich), Xabi Alonso (Liverpool) y Otamendi (Vélez).	**Real Madrid 1 – Al Ittihad 1** **Real Madrid 4– Liga Quito 2** **Real Madrid 1–Juventus 2** 07/08: Toronto FC – R. Madrid	09/08: DC United – R. Madrid 15/08: R. Sociedad – R. Madrid 19/08: B. Dortmund– R. Madrid 25/08: R. Madrid – Milan
SEVILLA MANOLO JIMÉNEZ 3ª temp.	Alfaro* (Tenerife), De Mul* (Racing Genk), Zokora (Tottenham) y Sergio Sánchez (Espanyol).	Maresca (Olympiacos), Mosquera (América), Crespo* (Racing) , De Sanctis (Nápoles) yJavi Navarro (retirado).	Jesús Gámez (Málaga).	**Conil 0 – Sevilla 1** **Sevilla 1 – Juventus 2** **Sevilla 0 – Seognam 0** **Sevilla 1 – Olympique de Lyon 0**	05/08: Chiclana – Sevilla 08/08: Mallorca – Sevilla 08/08: Palermo – Sevilla 14/08: Valencia – Sevilla
SPORTING MANUEL PRECIADO 4ª temp.	Gregory (Vitoria de Guimaraes), De las Cuevas (Atlético), Rivera (Betis), Juan Pablo (Numancia) y Botía (Barcelona B).	Lafuente* (Athletic), Raúl Cámara (Recreativo), Colin, Sergio Sánchez y Neru.	Braulio (Zaragoza).	**Gimnástica 1 – Sporting 0** **Hoy Portugalete – Sporting** **Hoy Athletic – Sporting** 5/08: Marino-Sporting	8/08: Birmingham – Sporting 12/08: Athletic – Sporting 14/08: Las Palmas – Sporting 15/08: Numancia – Sporting
TENERIFE JOSÉ LUIS OLTRA 3ª temp.	Bellvís (Valencia), Aitor Núñez (Atlético B) y **Román (Espanyol).**	Alfaro* (Sevilla), Clavero (Cartagena), Cristo Marrero (Universidad), Cendrós* (Levante) y Óscar Pérez.	Braulio (Zaragoza), Paco Peña (Murcia) y Pedro, Jeffrén y Jorquera (Barcelona), Ezequiel Luna (Tiro Federal) y Román Martínez (Espanyol)	**Tenerife 3 – Teniseca 0** 05/08: Tenerife–Marino 09/08: Tenerife – Real Sociedad 11/08: Tenerife – Elche	13/08: Cartagena – Tenerife 15/08: Betis – Tenerife 19/08: Tenerife – Rival a confirmar 22/08: Tenerife – Rival a confirmar
VALENCIA UNAI EMERY 2ª temp.	Moyá (Mallorca), Bruno (Almería), Dealbert (Castellón), Mathieu (Toulouse), Zigic*(Racing), Banega*(Atlético), D.Navarro* (Mallorca) y Jordi Alba* (Nástic).	Vicente Guaita (Recreativo), Raúl Albiol (Real Madrid), Bellvis (Tenerife), Curro Torres, Morientes (O. Marsella), Edu, Lombán*(Salamanca) Moretti (Genoa), Sunny* (Betis) y **Renan* (Xerez).**	Negredo (R.Madrid), Emaná (Betis) y Dabo (Saint-Etienne).	**Den Haag 1 – Valencia 4** **B. Dortmund 1 – Valencia 1** **Udinese 0– Valencia 0** **Werder Bremen 2– Valencia 2**	**Cardiff 0– Valencia 2** 05/08: Manchester – Valencia 08/08: Valencia – Arsenal 11/08: Valencia – Al Ain
VALLADOLID JOSÉ LUIS MENDILIBAR 4ª temp.	Jacobo* (Getafe), Asier* (Xerez), Álvaro Antón* (Numancia), Nauzet (Las Palmas), Font (Osasuna), Nivaldo (Umm Salal), Costa (Atlético), Fabricio y Barragán (Depor), Bueno (R.Madrid), Pelé* (Oporto), Manucho (Man.U), Arzo y Marquitos (Villarreal).	Asenjo (Atlético), Vivar Dorado (Albacete), García Calvo (retirado), Víctor (Cartagena), Iñaki Bea (Murcia), Goitom* (Murcia), Pedro Oldoni, O. Sánchez y Alberto.	Sereno (Vitoria Setúbal).	**Íscar 2 – Valladolid 5** **Zamora 2 – Valladolid 1** **Ipswich Town 3 – Valladolid 1** **Hoy Leicester C. – Valladolid**	04/08: Stockport – Valladolid 07/08: Stoke City – Valladolid 08/08: Wolverhampton– Valladolid 13/08: Celta – Valladolid
VILLARREAL ERNESTO VALVERDE 1ª temp.	**Nilmar (Internacional)**, Marcano (Racing), Oliva (Castellón), D.Fuster (Elche), Jefferson Montero (Internacional de Terán), J. Pereira* (Racing), Flores* (R.Plate), Escudero* (Valladolid), y Altidore* (Xerez).	Matías Fernández (Sp. Portugal), Nihat (Besiktas), Cygan, Guille Franco, Viera, **Jordi Pablo (Málaga)**, **Arzo y Marquitos (Valladolid).**	Gonzalo Bergessio (San Lorenzo), Negredo (Real Madrid) y Elías (Corinthians).	**Navata 0 – Villarreal 27** **Vilamalla 0 – Villarreal 10** **Hoy Girondins – Villarreal** 07/08: Villarreal – Juventus	13/08: Villarreal – Génova 15/08: Nàstic – Villarreal 20/08: Villarreal –Previa UEFA 23/08: Villarreal – Valladolid
XEREZ JOSÉ ÁNGEL ZIGANDA 1ª temp.	Renan* (Valencia).	Silva* (Málaga), Calle* (Nástic de Tarragona), Sarmiento* (Racing), Crespí* (Mallorca), Aythami* y Bergantiños* (Deportivo), Altidore* (Villarreal), Asier* (Valladolid), Rabiu* (Udinese), Pedro Ríos (Getafe), Luque (Córdoba) y Porato.	Portillo (Osasuna), Kepa (Getafe), Valiente, Armenteros, Fazio, Chevantón y Prieto (Sevilla), Alba y Miku (Valencia), Aythami, Castro y Bergantiños (Depor), y Pulido (Zaragoza)	**Arcos 2 – Xerez 3** 05/08: Puerto Real – Xerez 21/08: Sevilla – Xerez 23/08: Xerez – Recreativo	
ZARAGOZA MARCELINO Gª-TORAL 2ª temp.	Carrizo* (Lazio), Abel Aguilar* (Udinese) Pennant (Liverpool), Uche (Getafe), Pablo Barros* (Málaga), Luccin* (Racing) y Antonio Hidalgo* (Osasuna).	Cuartero (retirado), Caffa (Betis), Doblas, Pignol (Las Palmas), C. Herrero, **Zapater (Genoa).**	Garay* (Real Madrid), Canella (Sporting), Víctor (Mallorca), Henrique (Barcelona), Cléber Santana y Jurado (Atlético), Jordi Alba (Valencia) y Jesús Gámez (Málaga).	**Palencia 0– Zaragoza 4** **Navaleno 0– Zaragoza 11** **Guadalajara 1 – Zaragoza 2** 04/08: San Roque – Zaragoza	07/08: Recreativo – Zaragoza 08/08: Betis – Zaragoza 10-15/08: Stuttgart – Zaragoza 20/08: Numancia – Zaragoza

*Jugadores cedidos.

INFORMAN: GÓMEZ, LÓPEZ, FOLQUÉ, BEATO, NAVARRO, HERNÁNDEZ, MUÑOZ, FERNÁNDEZ, PORRAS, CEÑAL, QUINTERO, ORTEGA, PUIG, FRANCH, GUERRERO Y GAUDIOSO.

SIGUE EL MERCADO DE FICHAJES EN MARCA.COM

A través de la página web Marca.com podrás acceder a toda la información de los fichajes y las pretemporadas de los equipos. Una información actualizada al minuto con las últimas novedades para no perder detalle de las últimas incorporaciones.

Rexona Rexona Rexona Rexona Rexona Rexona Rexona Rexona

EL EXTREMEÑO YA NO PARTICIPARÁ EN LOS AMISTOSOS DE PRETEMPORADA

El Celta toma represalias contra Moya por denunciarlo

La reclamación ante la AFE le puede salir cara • El club se siente dolido con su actitud • El lateral ya explicó que lo había hecho por motivos económicos familiares graves

RAFA VALERO | VIGO

Denunciar al Celta ante la AFE, en el legítimo derecho de la defensa de sus intereses, le puede costar muy caro a Edu Moya. El lateral, de contar para la temporada que viene, ha pasado a ser declarado transferible. Ya no volverá a participar en amistosos en pretemporada, como sucedió el pasado jueves, y el club no cuenta con él para la próxima campaña. De hecho, considera que, como suplentes de Vasco Fernandes, *tirarán* antes de jugadores del filial.

Edu Moya explicó el viernes que había denunciado al club porque necesitaba el dinero por problemas económicos familiares graves. El Celta defiende que el futbolista les ha decepcionado, no les dio un margen de confianza, y que el presidente podía haber solucionado una situación delicada, de forma personal, sin tener que presentarse ninguna reclamación. Este hecho ha dolido, hasta el punto de que, se quede o no en Vigo, parece prácticamente imposible que el lateral vuelva a vestir la elástica celeste.

Eusebio Sacristán explicaba ayer la situación del jugador: "Para mí es un jugador más de la plantilla, lo que pasa es que desde el club me han transmitido que es transferible. En principio, prefiero no contar con los jugadores que se encuentran en esa situación. Es una posición que, de momento, está bien cubierta. Estoy contento con el rendimiento de los chavales. La gente de la cantera nos puede dar buenas soluciones".

En este sentido, no se contempla incorporar un futbolista para ese puesto, salvo que Edu Moya encuentre equipo.

JORGE LANDIN

El jugador del Celta Edu Moya con una maleta a la salida del aeropuerto.

REFUERZO ES EL PRINCIPAL OBJETIVO PARA LA PORTERÍA

El Cádiz hace una oferta a Doblas

D. MARTÍNEZ | CÁDIZ

Toni Doblas tiene una oferta del Cádiz para la próxima temporada. Según ha podido saber MARCA, es el principal objetivo de la entidad cadista para completar su trío de porteros. En la actualidad cuenta con Kiko Casilla, cedido por el Espanyol, y el canterano Dani Miguélez, pero el entrenador desea contar con tres guardametas profesionales en el regreso de los amarillos a Segunda.

Doblas se encuentra actualmente sin equipo, después de acabar su contrato con el Zaragoza. El club maño, tras ascender a Primera, le propuso una renovación a la baja que el futbolista no aceptó. Tras romperse las negociaciones surgió la opción del Getafe, cuya oferta doblaba la cantidad ofrecida por el Zaragoza. El acuerdo era total, pero en el último instante Míchel, técnico azulón, echó atrás la operación al preferir al madridista Codina.

El portero apuró sus opciones de jugar en Primera y el Xerez estaba bien colocado, pero finalmente descartó esta posibilidad, tras contratar al brasileño Renan.

Así las cosas, no le ha quedado más remedio que mirar hacia el extranjero. Han preguntado por él clubes de Grecia y Bélgica, además del Friburgo alemán, aunque, a día de hoy, la única oferta en firme con la que cuenta es la del Cádiz.

Los amarillos intentan convencerlo, aunque Doblas, de momento, se lo sigue pensando. La cercanía con Sevilla, su ciudad natal, juega a favor de los intereses cadistas.

AMISTOSO SE IMPUSO AL DÉBIL ANAITASUNA DE LA PREFERENTE GUIPUZCOANA

'Manita' de la Real en el estreno de Martín Lasarte

Txerloia — 800 espectadores

ANAITASUNA 0

Eneko; Otaño, Rotxa, Tomao, Julián; Jackes, Arlatz; Félix, Oliver, Egurrola; e Ioritz. **También jugaron:** Asti, Igor, Iraitz, Arribas, Landa, Txartxa, Ugaitz, Alkorta, Xeme y Andoni.

REAL SOCIEDAD 5

Bravo; Estrada, Ansotegi, Labaka, De la Bella; Rivas, Elustondo; Prieto, Sergio, Johnatan; y Agirretxe. **También jugaron:** Zubikarai, Arkaitz, Mikel González, Esnaola, Sarasola, Illarramendi, Ros, Markel, Alain, Zurutuza, Griezmann, y Viguera.

ÁRBITRO: **Oskar Fuentes** (vasco).

GOLES: 0-1 9' **Agirretxe.** 0-2 16' **Agirretxe.** 0-3 18' **Ansotegi.** 0-4 69' **Griezmann.** 0-5 81' **Griezmann.**

ÓSCAR BADALLO | AZKOITIA

La Real Sociedad solventó con muchísima comodidad su primer partido amistoso de la pretemporada 09-10, al ganar por 0-5 al Anaitasuna, de la Preferente guipuzcoana, con un Agirretxe estelar, ya que hizo dos golazos y no logró el *hat-trick* al encontrarse con el larguero otro buen remate del nuevo '9' *txuri urdin*.

Martín Lasarte alineó de inicio el equipo titular que tiene en mente para comienzo de Liga, a la espera de la incorporación de Bueno y Nsue y la recuperación de los lesionados Carlos Martínez y Aranburu, y los realistas jugaron a placer ante un equipo de Preferente, destacando en especial un Agirretxe que sigue convirtiendo en gol casi todo lo que toca.

Además, la mayoría de los jóvenes canteranos que participaron en el choque cumplieron con creces, haciendo Griezmann el 0-4 y el 0-5.

AMISTOSOS

La Albuera — 500 espectadores

GIM. SEGOVIANA 0

Durán; Ramsés, Víctor Pérez, Chema, Guille; Ferrero, Manu, Chupo, Mario Molina; Otero y Agustín. **También jugaron:** Nico, Chus, Alberto, Maroto, Dorado, Carlos, César Bravo, Víctor y Garzón.

RAYO VALLECANO 7

Dani; Coke, Camille, Amaya, Pelegrín; Susaeta, Diamé, Míchel, Rubén Reyes; Gazapo y Piti. **También jugaron:** Cobeño, Albacar, Jofre, Salva, Jorge Sáez, Collantes, Serrano, Quero, Zazo, Tena y Movilla.

ÁRBITRO: **Arrigas Aragoneses** (cast-leonés).

GOLES: 0-1 42' **Rubén Reyes.** 0-2 50' **Jorge Sáez.** 0-3 53' **Collantes.** 0-4 60' **Albacar.** 0-5 64' **Jofre.** 0-6 78' **Jofre.** 0-7 83' **Quero.**

F. M. | La Gimnástica aguantó a los de Mel la primera parte, pero, en la segunda, golearon.

El Montecillo — 500 espectadores

ARANDINA 0

Álex; Gabi, Gustavo, Ruano, Adri, David Marcos, Alberto, Mena, Ramón, Álex y Arce. **También jugaron:** Javi, Yuste, Marcos, Ayton, Xabi, Bastida, D. Alonso, Francis, Herrero, Jesús, Jorge, Saúl, Jordán y Víctor.

NUMANCIA 0

Lafuente; Flaño, Álex, Iñigo Vélez, Nagore, Mario, Palacios, Lago Junior, Mikel Álvaro, Nano y Pavón. **También jugaron:** Lafuente, Dimas, Moreno, Felipe, Garmendia, Jaio, Boris, Platero, Kike Sola e Isi.

ÁRBITRO: **Martínez Ramos** (cast-leonés).

ALMA | Los de Arconada no pasaron del empate en su primer amistoso de la pretemporada.

Príncipe Felipe — 2.000 espectadores

CACEREÑO 1

Vargas; Gonzalo, Diego, Tito, Rodrigo; Lolo, Carlos, Rocha, Rubén Jurado; Rai y Javi Ramos. **También jugaron:** Etogo y Said.

BETIS 2

Goitia; Damiá, Melli, Rivas, Óscar López; Juanma, Iriney, Capi, Eric; Sergio García y Pavone. **También jugaron:** Ricardo; Ilic, Carlos García, Rivas, Odonkor, Sunny, Juande, Xisco, Rodri y Moreno.

ÁRBITRO: **Santos Caballero** (extremeño).

GOLES: 1-0 30' **Rai.** 1-1 71' **Moreno.** 1-2 87' **Odonkor (p.).**

M.T. | Un Betis gris sufrió para imponerse al Cacereño.

José del Cuvillo — 2.000 espectadores

PORTUENSE 0

Dani; Quique (A), Mere, Juan Carlos, Fran Melli, Germán; Lolo Prado, José Antonio, Villalba, Litri, Villa. **También jugaron:** Ismael, Alberto, David, Carlos Peces, Abel Calatayud, Sergio Rodríguez y Pablo.

CÁDIZ 2

Casilla; Cristian, Silva, De la Cuesta, Tiri; Enrique, Fran Cortés, Erice, López Silva (A); Rubén Pérez y Rubiato (A). **También jugaron:** Cifuentes, Mansilla, Jaume, Abraham, Velasco, Caballero, Dani Miguélez y Fragoso.

ÁRBITRO: **Checa Montero** (andaluz).

GOLES: 0-1 4' **Rubiato.** 0-2 50' **Velasco.**

D.M. | La lesión de Velasco fue la mala noticia para el Cádiz.

Oliva Golf — 150 espectadores

TORRELLANO 0

Andrés; Álvaro, Kiko, Pablo, Juanjo; Quintero, Chiqui, Abel, Alberto; Trigueros y Cabañas. **También jugaron:** Navarro, Jacquet.

VILLARREAL B 3

Vicente Flores; Óscar Prat, Carlos Tomás, Kiko, Catalá; Tiago, Marcos, Cristóbal, Gerard; Joan Tomás y Salva. **También jugaron:** Brasca, Costa, Omar, Edu, Ángel, Nuno, Lázaro, Ochoa, Robert Flores y Chando.

GOLES: 0-1 38' **Joan Tomás.** 0-2 49' **Robert Flores.** 0-3 55' **Ochoa.**

EL DIVÁN DE OLGA VIZA

HOY LE TOCA A... Anna Tarrés

"Creo que las rusas nos tienen miedo"

Hubo un tiempo en el que ella también se enfundó el bañador, llevó la melena tirante, recogida en un moño, y una pinza en la nariz. Fue la mejor de España. Desde hace 12 años Anna Tarrés dirige la prestigiosa factoría de nadadoras de sincronizada. Llegó hace una semana del Mundial de Roma con siete medallas más. ¿Imaginan cómo se cotizaría en otro deporte un seleccionador que acumula 39 metales? "Me enorgullece haber creado el monstruo de la sincro".

Así es... Anna Tarrés (Barcelona, 1967) sonríe abiertamente. Es inquieta y en ella se adivina un potente don de mando. Fuma, aunque "nunca delante de las chicas". En el cuello lleva un colgante formado por nadadoras de oro y en el dedo lleva un anillo con los aros olímpicos ("es un autorregalo"). Dicen que de niña era un terremoto y, por lo que se ve, lo sigue siendo.

NOMBRE COMPLETO: **ANNA TARRÉS i CAMPA**
SU GRAN MÉRITO: **39 MEDALLAS COMO SELECCIONADORA**
SU PRESENTE: **VACACIONES CON SIETE PRESEAS MÁS**
SU FUTURO: **LOS JUEGOS DE LONDRES**

PREGUNTA. ¿Diría que es dura como entrenadora?
RESPUESTA. Yo soy una persona con los objetivos muy claros, con una capacidad de trabajo puede que superior a la media. ¿Soy dura? Parece que por el hecho de ser mujer no se pueda actuar de una manera inflexible.

P. No para de acumular triunfos. ¿Es usted la 'Guardiola' de la natación sincronizada?
R. ¡Ojalá! Puede que compartamos los mismos valores: tirar por la cantera, la complicidad con el equipo, confiar en nuestro trabajo, en la intuición que se tiene después de haber vivido el deporte en todas sus facetas y empezando desde abajo. Sólo sé que mi método es natural y que lo tengo muy interiorizado.

P. A usted la tiraron a una piscina cuando tenía 3 años.
R. Y ya apunté ciertas habilidades. Me dijeron que por potencia y flexibilidad podría haber sido una buena mariposista. Pero cuando iba a catequesis conocí a la secretaria que hacía sincro, probé y no tardé en ser campeona de España. Mis padres eran profesores. Mi padre de matemáticas y mi madre es farmacéutica, enóloga y da clases de física y química. Yo estudié filología anglo-germánica, pero si algo tenía claro de cara al futuro es que no quería ser profe.
P. Y al final acabó como catedrática de natación, además de políglota.
R. Hablar idiomas me ha servido para comunicarme dentro del mundo de la natación. Y sobre todo, para tener muchos amigos ingleses, franceses, alemanes y... en este momento rusos, aunque creo que no son demasiados [*risas*].

P. ¿Vuelve la Guerra Fría?
R. No, las relaciones con el equipo ruso son aparentemente cordiales. Lo que sí es cierto es que tengo la sensación de que ellas nos han tenido siempre un miedo exagerado. También sienten admiración por nosotras, por un grupo como el nuestro, que puede hacer cosas tan distintas.
P. Gemma Mengual perdió el pulso con Ischenko. ¿Qué le dijo después de que las jueces le racanearan el oro?
R. Bajando al vestuario le dije: "Puedes estar contenta porque has hecho lo mejor que podías hacer". Ella fue la ganadora moral. Uno sólo puede sentirse responsable de las cosas que puede controlar pero hay otras que no están en tu mano. Perder por un punto es mucho, es como si no hubiera habido competición. Creo que ella lloró por una mezcla de emociones.

P. ¿Y cuál es su verdad, es Gemma la mejor del mundo?
R. Sí, Gemma es la mejor en este momento. Tanto ella como Ischenko han aportado lo mismo en el Mundial, una en mérito técnico y otra en impresión artística. El resultado más justo hubiera sido un empate.

P. Sea egoísta. Que Gemma no ganara el oro puede ser bueno. Tal vez no se retire.
R. [*Mide sus palabras*] Creo que cuando uno tiene la plata siempre puede y quiere aspirar al oro, pero personalmente creo que Gemma Mengual, como nadadora, tiene aún mucho que aportar.

P. ¿Incluso para aguantar hasta los JJ.OO. de Londres?
R. Sí [*Tajante*].

P. Gemma tenía 8 años cuando usted empezó a entrenarla. Después de 24 años juntas, ¿qué relación tienen?
R. Es mi gran aliada, mi pupila aventajada. Hemos llegado a una simbiosis interesante. Es la única que sólo con una mirada sabe lo que pienso. No nos vamos juntas de fiesta, pero probablemente sabemos todo la una de la otra. Desde pequeña Gemma era entusiasta y feliz en el agua, era diferente a las demás, pero ella no le daba importancia a esas cualidades. Era una persona envidiada.

P. ¿La envidia se tira también a la piscina?
R. No sé si es intrínseco con la condición femenina, pero a veces estamos más pendientes de los otros que de nosotros mismos, y en eso incido constantemente. Siempre les digo que hay que olvidarse de uno mismo y ver qué es lo mejor que podemos dar al grupo. Nosotras hemos conseguido un equipo muy cohesionado.

P. Hace unos meses tuvo que afrontar tres disidencias en el equipo. ¿Le quitó el sueño aquel motín?
R. Invertí unas energías que de haberlas empleado en las coreografías, hubiéramos ido un paso más allá.

P. Y hoy, ¿qué les diría a esas tres nadadoras?
R. Bueno, que mientras todo iba bien nunca hubo quejas y cuando los intereses del equipo no coincidieron con los suyos parecía que todo era un desastre. Pasa en las mejores familias. No siempre los intereses conjuntos coinciden con los individuales. Éste es un equipo abierto a todo el mundo. Quien está es porque quiere y quien no, no está.

P. Paula López, una de ellas, ha dicho que las rusas son mejores técnicamente.
R. Y estoy de acuerdo. Lo que pasa es que nosotras somos superiores artísticamente y la puntuación de los jueces se reparte, en un 50%, entre lo técnico y lo artístico. El combinado ruso tiene la suerte de tener un equipo más homogéneo que el mío. Un ejemplo: Alba, que hace todas las acrobacias, mide 1,60 y Thais, 1,80.

> **"Perder por un punto fue mucho, es como si no hubiera competición"**

FOTOS: ALEJANDRO GARCIA

P. Es una innovadora nata. ¿Se tira al agua para probar nuevos movimientos?
R. Nunca, las pruebas las realizan las chicas. Ellas interpretan mis palabras. Les digo, vamos a hacer un movimiento redondo que en cada set tengáis un pico de máxima altura, y son ellas las que lo van probando. A mí lo que me gusta es plantear lo que nunca haya hecho nadie, ir un paso más allá. Llevar a la piscina la danza y el teatro. Plasmar en nuestro deporte la vida cultural de nuestro país. Me puedo inspirar en muchas cosas, incluso en un anuncio de cerveza.

P. ¿Usted se ahoga en un vaso de agua?
R. Me motivo con medio vaso de agua.

P. ¿Habrá algo que a usted la desincronice?
R. No hay nada en mi vida que esté desincronizado. Sí es cierto que soy poco metódica y todo el mundo lo sabe. Vivo en un caos aparente, pero controlado. No llevo agenda. Este año sólo la he utilizado los tres primeros meses porque había numerosas entregas de premios y actos sociales. No la necesito para nada más. Si hay un hecho relevante lo recuerdo y si llega una competición sólo vivo para la sincro.

“Gemma todavía tiene muchas cosas que aportar como nadadora”

P. En casa también hay equipo
R. Mi marido, que fue atleta, era el gestor de la Secretaria General de Deportes de la Generalitat, a quien yo le pasaba las memorias de la sincro. Así le conocí, de modo que él ha vivido los inicios de la sincro. Una vida unida por el deporte.

P. Su hija Julia tiene siete años, ¿apunta maneras?
R. A Julia la tiré al agua, como hicieron conmigo, y una manera de recompensar tantas horas perdidas es que yo le dé las clases de sincro junto a su grupito de la escuela.

P. ¿Anna Tarrés, entrenadora, seleccionaría a Anna Tarrés, nadadora?
R. Sí. Yo creo que como nadadora he sido una persona poco entendida. Puede que mi carácter rebelde me impidiera conectar con la entrenadora que tenía. Decían que yo era un terremoto, pero no me daba cuenta.

P. ¿Y tiene alguna réplica de aquella rebelde?
R. La tengo. Gemma, Andrea Fuentes, Ona Carbonell... Puede que ahora mismo Ona sea la más rebelde de todo el grupo. La verdad, es un equipo de mucho talento. Todas están en un punto importantísimo de motivación y de ambición y eso es lo importante para este deporte.

“Me gustaría que las niñas viesen a Gemma en lugar de a Hanna Montana”

P. ¿Se vislumbra una nueva Gemma en el relevo generacional?
R. Sí. Hay un germen de Andreas, Klamburgs, Onas, Crespis…

P. Y a usted le gustaría...
R. Me gustaría igualar el deporte femenino al masculino y que las niñas de este país en lugar de estar enchufadas a la tele viendo Hanna Montana estén haciendo un *Hanna Mengual*, aunque tengo asumido que éste es un deporte minoritario.

P. Pese a eso, ya sabe que este verano en cada playa habrá...
R. Una niña que está levantando la pierna.

HACE 10 AÑOS SE HABÍA RETIRADO EN EL AMÉRICA DE CALI

El colombiano De Ávila vuelve ¡a los 45 años!

El mediapunta es el máximo goleador en la historia del club (201) • Hoy estará en el banquillo ante el Deportivo Pasto • Jugó cuatro partidos en dos mundiales: 1994 y 1998

UNA INFORMACIÓN DE **FABIÁN TORRES**

Hay ciertos hechos que marcan para siempre lo vivido o escrito hasta la actualidad en el mundo del balón, situaciones extrañas que llevan al hincha hasta la admiración, goles que dejan con la boca abierta al aficionado, regates faraónicos, jugadas esperpénticas, el debut de un chaval de 12 años en Bolivia... Pero que un ex jugador regrese a la actividad profesional después de 10 años de colgar las botas, es para que su nombre se inscriba en el Libro Guiness de los Récords.

Esa es la historia personal de Anthony de Ávila. El *Pitufo* ha decidido, después de una década, que su verdadero sitio está en el terreno de juego: "No forcé mi regreso. Todo se dio naturalmente. Esto sucedió porque nunca dejé de jugar al fútbol y en una oportunidad un directivo del América me vio y me propuso la idea. Lo ví bien porque siempre quise retirarme de este deporte jugando al fútbol y ahora tendré esa oportunidad", cuenta De Ávila a MARCA desde Cali.

En la noche española, el estadio Pascual Guerrero estará expectante ante los minutos que De Ávila pueda tener en su reestreno ante el Deportivo Pasto por el Clausura colombiano.

De Ávila no es un jugador como cualquiera. Con dos mundiales sobre sus espaldas (1994 y 1998), el *Pipa* es un auténtico ídolo para la hinchada de los *diablos rojos*: "Sé muy bien lo que soy para la hinchada del América. Pero en mi mente no existe la idolatría. Existe el cariño. Un cariño especial que ellos sienten por mí y yo por ellos", explica Anthony.

El otrora mediapunta —¿jugará en la misma posición en su regreso?— tiene dos récords individuales que hablan de por sí sólos: máximo pichichi del América en los 91 años del club (201 goles) y el colombiano que más tantos hizo en la historia de la Copa Libertadores (29).

"Todo lo que soy en mi vida se lo debo al club. El América es todo para mí. Sobre mi regreso ya hablé con el profesor Umaña —técnico— y le expliqué que seré uno más en la plantilla y que llego para ayudar a ser campeón. No busco ni pretendo ser titular. Tampoco tengo miedo a la diferencia de edad con mis compañeros. Hay una diferencia con ellos, está claro, pero para mí no hay nada imposible", explica el sempiterno goleador.

> **"El América es todo para mí y lo que soy se lo debo al club"**
> ANTHONY DE ÁVILA
> Jugador del América de Cali

Este regreso de De Ávila a los campos de juego dejó a todo el público colombiano con una duda. ¿Cuánto tiempo durará su físico las exigencias físicas que exige el profesionalismo? Él lo tiene muy claro: "Regreso sin saber hasta cuando lo haga. Quiero ver como respondo esta tarde y después decidiré cuanto tiempo seguiré poniéndome los cortos".

DIARIO DEPORTIVO
De Ávila corre durante un entrenamiento del América de Cali.

FACTOR HUMANO — Anthony de Ávila

- **Fecha de nacimiento:** 22-12-63 Santa Marta (Colombia) · 163 cms · 60 kgs
- **Posición:** Delantero
- **Año del debut:** 1983 (América)
- **Apodo(s):** 'Pipa' y 'Pitufo'
- **Trayectoria:** América (COL) Unión (Argentina) MetroStars (Estados Unidos) Barcelona (ECU)
- **Palmarés:** 7 Ligas colombianas 1 Liga ecuatoriana
- **Selección:** 54 partidos (13 goles)

EL 'TIMAO' QUIERE TENER SU DOBLE 'R' CON ROMÁN Y RONALDO

Corinthians va a por Riquelme

GASTÓN SAIZ | BUENOS AIRES

Lo de Riquelme al Corinthians dejó de ser un mero rumor después de que representantes del DIS, la parte deportiva del Grupo Sonda, anunciaron que la semana que viene viajarán a Buenos Aires para comenzar las negociaciones con Jorge Ameal, presidente de Boca Juniors, con el fin de extender una propuesta para hacerse con el pase del jugador, un viejo sueño de Andrés Sánchez, presidente del *Timao*.

Justamente, este viaje a Buenos Aires se realiza una vez que el club paulista haya conseguido algún guiño cómplice del jugador. Román, que está jugando en en el club gratuitamente, se encontraría en la plantilla del Corinthians con Ronaldo. Ni más ni menos. *Ronie* prometió a los dirigentes cuidar del argentino para que su adaptación sea lo más rápida y tranquila.

Por si ese viaje no es una clara señal del interés de los brasileños en la estrella de Boca, el técnico del club, Mano Menezes, escribió a la torcida del club en su blog de Twitter: "En breve, tendremos contrataciones".

REUTERS
Riquelme, entrenando con Boca.

VIOLACIÓN

El brasileño del Hapoel niega su implicación

MARKUS ERIKSSON | ESTOCOLMO

El defensa del Hapoel Tel Aviv, el brasileño Douglas da Silva, aclaró el hecho en el que le acusaban de violación de una señorita en un hotel de Gotemburgo tras un partido de la Europa League. "Itay Shechter —el otro acusado— llegó al hotel con una chica y fue directamente a su cuarto. No se veía que ella estaba siendo forzada a subir", dijo.

Según el jugador, él se quedó en la recepción del hotel con los directivos del club: "Estábamos festejando el triunfo. A las 3.40 horas subí al cuarto que compartía con Itay. Estaba todo oscuro. Entré, encendí la luz y la mujer parece que se asustó y comenzó a gritar sin parar. Llegó la Policía y nos llevaron presos. Estuve 10 horas detenido, pero todos los análisis salieron negativos. No hice nada", dijo.

NOTICIAS DEL MUNDO

■ Mercado Pogrebniak (Zenit) jugará en el Stuttgart, Julio Cruz (Inter) fichó por la Lazio, Julio César (Beleneses) por el Benfica y el nigeriano Martins (Newcastle) pasó al Wolfsburgo. Mientras, Andrade entrenará hasta diciembre al Flamengo.

■ Holanda Heracles, 3; AZ Alkmaar, 2. Sparta, 0; FC Twente, 2. Willem II, 3; Vitesse, 1. RKC Waalwijk, 0; FC Utrecht, 1.

■ Bélgica Kortrijk, 0; Anderlecht, 2. Malinas, 4; Westerlo, 1. Lokeren, 1; Zulte-Waregem, 1. Racing Genk, 1; Mouscron, 2. Roeselare, 1; Germinal, 1.

■ Copa Alemana Dynamo Dresde, 0; **Nurenberg, 3**. FSV Frankfurt, 1; **M'Gladbach, 2**. Kickers Emden, 0; **Colonia, 3**. Paderborn, 0; **Munich 1860, 1**. Sonnenhof, 1; **Stuttgart, 4**. Elversberg, 0, **Friburgo, 2**. Weiden, 1; **Dortmund, 3**. Unterhaching, 0; **Arminia Bielefeld, 3**. Windeck, 0; **Schalke, 4**. Magdeburgo, 1; **Energie Cottbus, 3**. Munster, 1; **Hertha Berlín, 3**. TeBe Berlín, 0; **Karlsruher, 2**.

■ United Los 'red devils' ficharon a la joven promesa del fútbol francés, Paul Pogba (Le Havre), de 16 años, por quien, además, pujaba el Arsenal.

■ Vieira El técnico del Arsenal, Arsene Wenger, admitió que el retorno del que fuera capitán de los 'gunners' durante varias temporadas está a tan "sólo unas palabras de llegar a un acuerdo definitivo".

GRACIAS

En Reale queremos agradecer a nuestros clientes la confianza que han depositado en nosotros ofreciéndoles ventajas exclusivas.

Si ya tiene con nosotros una póliza en vigor y contrata[1] ahora una póliza de **HOGAR**, obtendrá un práctico regalo para su casa: **un TDT de reconocida marca**.

Si ya tiene con nosotros una póliza en vigor y contrata[2] ahora una póliza de **AUTOS**, obtendrá un práctico regalo: **una TARJETA-GASOLINA**[3].

Reale SEGUROS

902 400 900 / www.reale.es

[1] Prima mínima: 150 € y domiciliación bancaria. [2] Domiciliación bancaria. [3] Pólizas TODO RIESGO: Tarjeta de 40€. Resto de modalidades: Tarjeta de 20€.

"El Rey Juan Carlos tiene más influencia en la familia olímpica que Obama"

UNA ENTREVISTA DE
EDUARDO INDA
Y GERARDO RIQUELME

A dos meses del Día D para Madrid 2016 Jacques Rogge (Gante, 1942) recibe a MARCA en su pluscuamperfecto despacho de ese mundo perfecto que es la sede del COI a orillas del Lago Léman en Lausana . El orden roza el paroxismo, la pulcritud es total y sus colaboradoras –todas mujeres– son políglotas, hipereducadas y guapas, muy guapas.

FOTOS: JUAN MANUEL BUENO

Jacques Rogge, en su despacho, con el director de MARCA, Eduardo Inda, y el redactor jefe Gerardo Riquelme.

Pregunta. ¿Tiene el presidente del COI alguna favorita entre Madrid, Chicago, Tokio y Río, aunque no lo pueda decir?
Respuesta. No, no tengo ninguna preferencia. Las cuatro ciudades tienen un potencial muy grande. Cualquiera podría ganar y a mí me da igual porque sé que en cualquier caso serán muy buenos Juegos y que el vencedor será el mejor.

P. ¿Tiene claro cuál es la razón que mueve a un miembro del COI a votar a una u otra candidatura?
R. Se vota por razones del aspecto técnico. Eso es lo más importante. Lo más importante son todas las medidas logísticas: la seguridad, el transporte, la villa olímpica, la posición central que tiene el atleta... Y además hay razones emocionales y éstas son confiar a una gente el proyecto. Tú puedes tener una excelente candidatura para organizar los Juegos, pero nosotros sabemos que luego están las personas que tienen que organizarlos. No se puede escribir en un papel esa química, pero es un factor también importante.

P. ¿Y en ese factor emocional, Madrid tiene ventaja?
R. Ninguna ciudad tiene ventaja sobre las otras. La gente allí es muy capaz, el alcalde de Madrid y el movimiento deportivo de Madrid están muy capacitados y tienen mucha energía, pero podría decir lo mismo de Río, Tokio o Chicago. Son muy parecidas. Leyendo el informe de la Comisión de Evaluación ustedes van a ver que las diferencias son muy pequeñas y que todas las ciudades están capacitadas para organizar los Juegos.

P. En Madrid hay cierto pesimismo por el sistema de rotación continental y se dice que para 2016 no se va a romper esa tradición.
R. La rotación de continentes no es un criterio oficial y eso no va a determinar la votación.

P. Pero siempre ha sido así, al menos, desde la II Guerra Mundial.
R. Si consideran los Juegos de Invierno, que para ustedes quizá son un poco menos importantes, pero para nosotros sí lo son, ya se ha roto. Atenas 2004 y Turín 2006, sin ir más lejos.

P. Hablaba del informe de la Comisión de Evaluación. ¿Habrá notas o será simplemente una valoración adjetivada como hace cuatro años?
R. Yo pedí a la Comisión de Evaluación que fueran un poco menos diplomáticos y que indicasen de manera un poco más clara sus apreciaciones. No será una clasificación, pero sí se intentará ser menos ambiguo. Luego, claro, las propias candidaturas y la prensa harán sus propias interpretaciones y oiremos aquello de: "Hemos ganado" o "somos los mejores". Pero eso serán cuatro frases porque el informe de la comisión hay que interpretarlo y, a veces, la interpretación es muy subjetiva.

P. Da la sensación de que Río es la favorita del Ejecutivo del COI cuando, con menor nota, la metieron en la final a costa de Doha, mucho mejor valorada.
R. No es verdad. El asunto, lo digo una vez más, es que había un problema muy grande de las fechas de competición que proponía Doha. Ellos se postularon por octubre, que por varias razones no funciona: ya hay Champions League de fútbol, han comenzado las ligas nacionales, no es una fecha buena para los deportistas y no es buena para la televisión porque la gente trabaja y los colegios ya han abierto. Nosotros organizamos los Juegos en julio o agosto por varias razones. Y una más es el público, porque en agosto la gente tiene vacaciones. Ese fue el problema de Doha. Pero no fue un acto de proteccionismo hacia Río.

P. Pero Río tenía notas más bajas que las demás.
R. Vamos a ver, la Comisión que ha examinado las candidaturas no tenía el poder de hacer una propuesta política. La política somos nosotros. La comisión de evaluación hace informes técnicos, pero las fechas en las que se tienen que celebrar los Juegos es una cuestión de política deportiva. Y la gente de la comisión no son políticos, son expertos.

P. ¿Qué le parece la candidatura de Madrid?
R. Me parece muy bien organizada. Madrid tiene un punto muy importante a su favor, que es la experiencia de la primera candidatura. Madrid tiene el legado de la apuesta de los Juegos de 2012, que lo han mejorado mucho. Para nosotros es muy importante saber que hay una candidatura como ésta, donde la mayoría de las infraestructuras está hecha, con un presupuesto consolidado, con un apoyo político de todas partes y con una gran afición del público español. Y además el deporte español es muy capaz y funciona muy bien.

P. ¿Cuáles son los puntos fuertes y débiles de la candidatura?
R. ¿Puntos fuertes? Probablemente la pasión del público hacia los deportes. Lo vimos ya en Barcelona y otras muchas veces después. También la infraestructura, porque todo está listo.

P. Pero hay gente que sostiene que eso puede retraer a los miembros del COI porque los Juegos dejarían un legado físico muy menor a la ciudad
R. Es al revés. La intención de los Juegos no es dejar en una ciudad algo. Lo primero es el organizar unos Juegos para los atletas. Eso es el punto uno y el principal. Al acabar los Juegos, nosotros queremos que quede un legado, sí, pero no se van a organizar unos

> "Chicago también puede ganar sin que esté Obama"

> "La rotación de continentes no va a determinar la votación para 2016"

> "¿Terrorismo en España? Eso es un problema mundial"

➜ Recta final para Madrid 2016

Hoy faltan justo dos meses para la votación y uno para la publicación del informe de la Comisión de Evaluación

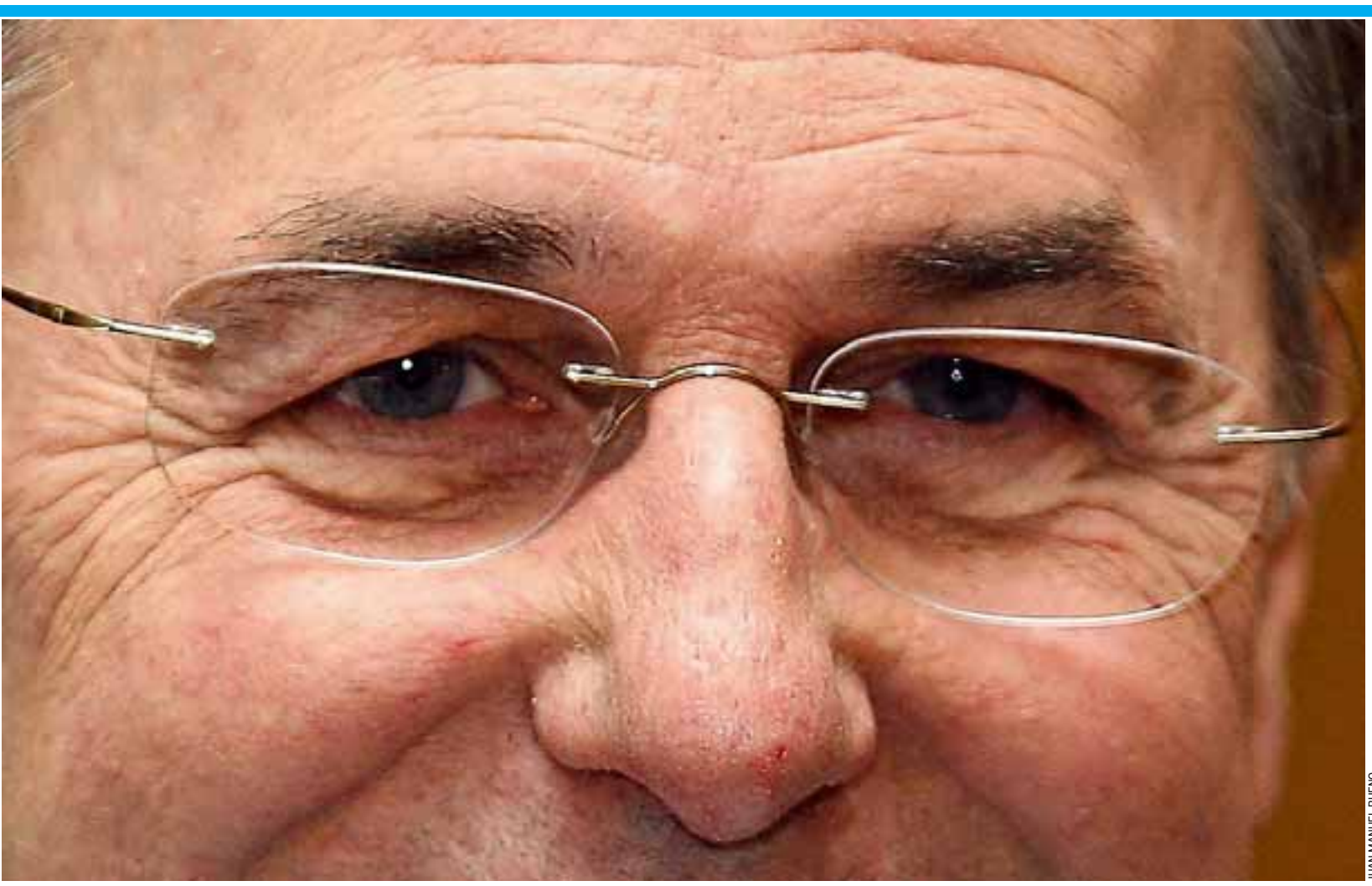

JUAN MANUEL BUENO

Juegos para tal fin. El legado es la consecuencia, no el objetivo. La intención del COI no fue: vamos a ir a Barcelona para dejar un gran legado, no. Primero se organizaron unos grandes Juegos y como fue allí donde se manifestó por primera vez el legado, en las sucesivas ediciones les dijimos a las ciudades que ése era uno de nuestros deseos.

P. ¿Cómo afecta a Madrid el problema del terrorismo en España?
R. El terrorismo es un problema internacional. Se vio en Londres hace cuatro años, en otras ciudades. Lo que es importante saber para nosotros es si un país, una ciudad o una región tienen medidas que funcionan bien contra los terroristas. Estamos muy confiados en la respuesta española.

P. ¿Es cierto que el COI estudió la posibilidad de limitar la presencia de los grandes políticos en Copenhague para resumirlo sólo a un aspecto deportivo?
R. Hemos discutido de eso. Hemos considerado que se limitara no a los alcaldes, que son importantes, pero no necesariamente hombres del deporte, sino al máximo responsable deportivo de cada país. Consultamos a las ciudades la posibilidad de que enviaran a Copenhague sólo al ministro del Deporte y no a un miembro más alto en el orden protocolario. Pero hay un problema. En varios países el primer ministro es también el ministro del Deporte. Era el caso de Austria o de este país (Suiza). Si nosotros limitábamos el tope a aquella figura y alguna candidatura se presentaba en Copenhague con el primer ministro todas van a decir: '¡Eh! eso no puede ser'. Además, en algunos países el jefe del Estado es más protocolario y en otros más ejecutivo, como en Estados Unidos. No podíamos determinar categorías.

P. ¿Se prevé que Obama vaya a Copenhague?
R. No lo sabemos, pero todo está preparado por si viene. Tendrá la posición de otros jefes de Estado, simplemente.

P. Se dice que si aparece allí, es que el partido ya está ganado para Chicago antes de la votación.
R. No creo que eso determine la votación final. Nosotros sabemos que tendremos el apoyo de las autoridades estadounidenses pero, seguramente, Chicago puede ganar sin la presencia de Obama. Si viene, no hay problema, pero eso no será un factor determinante.

P. ¿Tiene más influencia el Rey de España, por ser un miembro de la familia olímpica, que Obama entre los miembros del COI?
R. Claro que sí. No es el único. Tenemos también al primer ministro japonés (Taro Aso), que participó en la prueba de tiro en Montreal 76, aunque no sabemos si vendrá. El Rey Juan Carlos tiene una gran autoridad y mucho respeto en los miembros del COI. Él participó en los Juegos de Munich en 1972, en los que yo también competí en Vela, aunque en clases diferentes. Yo le conocí como Príncipe allí y era un regatista de primer nivel. Tiene muchos amigos en el deporte y mucho respeto porque es de la familia olímpica. Como también lo han sido luego el Príncipe Felipe y la Infanta Cristina.

P. ¿La presión de las cadenas estadounidenses, que no presentan su oferta para el periodo 2016-20 hasta que no sepan qué ciudad es la elegida, y la revisión en 2013 del porcentaje que el Comité Olímpico Estadounidense se lleva del programa de patrocinios del COI son dos aspectos que favorecen a Chicago?
R. No, seguramente, no. Las negociaciones con las televisiones americanas no se han iniciado por una razón muy clara: podemos negociar ahora, en medio de una crisis económica, con muchas cadenas en Europa porque muchas cadenas son públicas y tienen un presupuesto que procede del gobierno y que no variará, pero ése no es el caso en Estados Unidos. Me han preguntado muchas veces que por qué no negociaba con las televisiones estadounidenses antes del voto y mi respuesta es que estas cadenas subsisten exclusivamente con la publicidad, no tienen ningún presupuesto público.

P. Pero en Europa, los derechos al final se han vendido a una cadena privada, no a las públicas.
R. Eso es una consideración parcial. Le hemos dicho a la UER que no vamos a tratar en global con ellos, pero no con las cadenas públicas. Ahora las negociaciones se sostienen entre el COI y la cadena pública. Hemos firmado con Sportfive para 40 países, dejando a un lado los cinco grandes: España, Italia, etcétera..., pero vamos a negociar también en estos países con las cadenas públicas, que tendrán la posibilidad de firmar con el COI compitiendo con cadenas privadas. No habrá más acuerdos globales con la Unión Europea, pero sí acuerdos bilaterales.

P. ¿Le molesta al COI la futura creación en 2010 del canal olímpico estadounidense, auspiciado por su Comité Olímpico?
R. Molestar es una palabra un poco fuerte. Queremos respuestas. Queremos discutir con los americanos algunas cosas.

P. ¿Qué preguntas se hacen?
R. Son preguntas sobre el nombre, sobre los derechos de utilizar los aros, la influencia con las cadenas que tienen los derechos de los Juegos porque pueden entrar en conflicto...

P. ¿El hándicap de Madrid puede ser que hay muchas ciudades, París, Roma..., que quieren presentarse para 2020 y evidentemente no puede haber tantos Juegos seguidos en Europa?
R. Hay muchos rumores, pero no hay candidaturas declaradas para el verano de 2020. Pero es seguro que hay gente que esperará para ver qué pasa con la rotación. Es posible, pero no puedo comentarlo porque no sé qué ciudades están interesadas.

P. ¿Se votará como en Singapur 2005, con aquel famoso episodio del miembro griego, o se cambiará el sistema?
R. Será el mismo, de manera electrónica como en el pasado. El sistema está controlado por una empresa auditora, Norske Veritas, que tiene mucho prestigio. Han revisado todo: el hardware, el software, la manera de votar. Es un voto completamente secreto, sin posibilidad de manipulación.

P. La decisión se conocerá a las 19.30, mediodía en Chicago, cuando la gente sale de su trabajo. Será una coincidencia, pero suena a que está puesta para que se pueda ver una explosión de júbilo en esa ciudad si gana.
R. No, claro que no. Cada ciudad tiene hora y 20 para su presentación y las preguntas. Luego está el *coffee break* porque no se pueden meter todas las ciudades seguidas, el almuerzo, el informe de la comisión de evaluación y el voto. Hemos calculado todo y nos ha salido esa hora. Pero eso no está organizado para Estados Unidos porque las 12.30 no es una hora de *prime time*. En el mismo sentido le podría decir, aunque no lo digo porque sería una hipocresía y no es el caso, que la hora está organizada para la hora de las tapas en Madrid.

P. ¿Cómo afecta la crisis mundial al Comité Olímpico Internacional?

➜ CONTINÚA EN LA PÁGINA SIGUIENTE

"La química de las personas también cuenta al votar"

"El punto fuerte de Madrid son la pasión por el deporte y las infraestructuras"

"El Madrid con sus fichajes tiene una presión increíble"

ENTREVISTA JACQUES ROGGE

VIENE DE LA PÁGINA ANTERIOR

R. No tenemos inmunidad, lógicamente. Tenemos pocos problemas, pero hemos perdido un poco de dinero en la bolsa. Una parte muy modesta del dinero del COI la teníamos invertida en el parqué.

P. ¿Por qué invirtieron en Bolsa?
R. Había que distribuir el dinero en obligaciones, en acciones, en *cash* y en inversiones inmobiliarias, como otras empresas.

P. ¿Cuánto han perdido?
R. Entre 20 y 25 millones de dólares, pero es virtual. Desde el 1 de enero de este año ha subido mucho ya. Es posible que en la próxima entrevista les diga, bueno ya lo hemos recuperado todo. No es preocupante.

P. Se comenta que también Londres tiene problemas por el estrangulamiento económico.
R. No, no los tiene. Tiene un presupuesto muy sólido. Las construcciones ahora son más baratas por la crisis económica, curiosamente. Ha bajado el precio del cemento, del hierro, los constructores piden ahora menos dinero porque hay menos concurrencia. Eso es positivo.

P. ¿Que usted no tenga rivales en su reelección es positivo o es que nadie más está interesado en ser presidente?
R. Ja, ja, ja. Sí soy el único candidato, pero no puedo comentar por qué. Su hipótesis es muy interesante, pero no creo que sea falta de interés.

P. Otra faceta interesante en Copenhague será la entrada de nuevos deportes. Se escucha que serán golf y rugby a 7. ¿Es cierto que donde mejor se lo ha pasado en su vida fue en un partido de rugby?
R. La gente sabe que jugué al rugby y contra España, por cierto, hace muchos años. Jugaba en el equipo nacional y es cierto que me gusta mucho el rugby, pero también otros deportes. Yo no voto y el voto será secreto. No voy a influenciar en esta votación, como tampoco lo haré en la ciudad candidata. Yo sé muy bien cuál es mi papel. Los miembros conocen muy bien los deportes y sabrán qué hacer.

P. Pero esa decisión la toma el ejecutivo en dos semanas. Luego la asamblea sólo tendrá que ratificarlo.
R. El ejecutivo, en nuestra reunión de Berlín, hará una propuesta de dos deportes, pero la decisión final será de la asamblea como se acordó al cambiar la carta olímpica en Guatemala.

P. ¿Y qué pasará si no aceptan la entrada de esos deportes?
R. Propondremos sólo dos deportes, pero no vamos a llevar más deportes en la recámara.

P. El día 8 se cumple un año de los Juegos de Pekín. Los cambios que usted aventuró no han sido tan grandes como se esperaban. ¿Está decepcionado?
R. Ha habido grandes cambios después de los Juegos. Cambios en el medio ambiente, por ejemplo, que no lo decimos nosotros, que lo dice Naciones Unidas. En segundo lugar, aunque no sea espectacular y no ocupe titulares, es que después de los Juegos ha habido un programa increíble de deporte para todos con el apoyo del gobierno y eso para nosotros es bueno. En tercer lugar, ha habido un legado urbano. Los estadios fueron construidos al lado de las universidades. Y las universidades en China no son como las nuestras de 30.000 estudiantes. Hablamos de 150.000. Y eso quiere decir que las infraestructuras que son grandes son utilizadas cada día. Y también me parece que hay una cosa importante, que es una nueva legislación para los periodistas extranjeros. Ahora tienen una libertad mucho más grande para informar. Una vez más, recuerdo que la finalidad de los Juegos son los atletas, no es cambiar un país.

"El COI ha perdido en Bolsa entre 20 y 25 millones de dólares"

P. En cualquier caso, los derechos humanos no tienen aún un nivel aceptable.
R. No somos soberanos. Si los Juegos llegan a España, no vamos a venir diciendo: queremos cambiar la sociedad española. No es esa nuestra posición.

P. Pero entonces, quizás no habría que llevar los Juegos a los países que no respetan los derechos humanos.
R. Si usted toma la lista de Amnistía Internacional, quizás sólo hay una o dos naciones en el mundo que pueden organizar los Juegos Olímpicos. Mi propio país (Bélgica) está dentro con una mala nota.

P. ¿Cómo le decepcionó que el héroe de los Juegos, Michael Phelps, apareciera a los dos meses fumando marihuana?
R. Eso no es dopaje porque no está en competición, pero tiene una responsabilidad como modelo de la sociedad, para los jóvenes. Fue un error. Para él fue un aviso: Puedes hacerlo una vez, pero no lo hagas más.

P. Usted dijo en Pekín que no le gustaban las celebraciones de Bolt. ¿Lo sigue pensando?
R. Es la 1.215 vez que me hacen la pregunta. Yo dije lo que dije en los Juegos. Tenía la impresión de que era una falta de respeto hacia los demás, pero él dijo, no, no. Tengo mucho respeto. Y eso para mí es un caso cerrado.

P. ¿Y qué se va a hacer para que no haya trato de favor a los baloncestistas estadounidenses que no juegan con reglas FIBA como se vio en la final contra España donde no se aplicó el reglamento a rajatabla?
R. ¿Qué reglamento? Son las reglas de la FIBA. Para nosotros el caso es claro. Las reglas de la FIBA son sus reglas. ¿Quién dice que no se aplican? Es su opinión. Yo no la comparto.

P. Así lo dicen los expertos.
R. ¿Expertos? ¿Qué expertos? ¿Los que dicen el árbitro es un héroe si España gana y un criminal si pierde? Los árbitros son de una nacionalidad neutral,y no hay política del COI y la FIBA para favorecer a este país.

P. Jamás se ha hablado tanto como ahora de la natación y resulta que quitan su gran invento. ¿Qué le ha parecido esta polémica de los bañadores?
R. Queremos una situación que se acabe lo más rápidamente posible. Ya han tomado en la Federación Internacional la decisión de interrumpir estas licencias y nos parece bien. No sé cuándo será, pero en Londres 2012 ya no tendremos este problema.

P: Tras los Juegos de Pekín revisaron las muestras antidopaje y arrojaron cinco positivos más. ¿Seguirán investigando los test?
R: Tomaremos decisiones. Pero tenemos los test y queremos seguir realizando nuevos exámenes en el futuro con la orina o la sangre de los atletas. Tenemos ocho años de margen y eso quiere decir que hasta el 2016 podremos controlar los valores de los atletas.

P: Da la sensación de que los ladrones siempre van por delante de la policía.
R: ¡Pero es normal! La industria farmacológica dedica su investigación a poner al alcance del paciente nuevos productos de ayuda para la salud. Ellos no van a dedicar la investigación de cómo detectar nuestro propio producto. Eso es nuestra labor.

P: ¿Qué le parece la política de fichajes del Real Madrid que se está gastando en un año lo que no se gasta el resto de equipos?
R: No soy un experto del fútbol, pero es un club prestigioso. Ahora hay una presión increíble porque tiene que ganarlo todo. Creo que hará un gran equipo y que es un lujo tener a Cristiano Ronaldo, Kaká, Benzema y los otros. No será fácil para el entrenador porque tendrá una presión gigantesca. En la época de los galácticos podía perder algunos partidos, pero ahora que es la época de los supergalácticos no se podrá. Y no sólo tienen que ganar, tienen que hacerlo con estilo. Será un liga muy interesante porque no desapareció el Barça, que ya existía entonces.

P: ¿Es de nuevo la mejor Liga del mundo la española?
R: Con todos los respetos, creo que por encima está la Premier. Hay más equipos de ese nivel. En España hay tres equipos Real, Barça, Valencia... Pero en mi opinión en Inglaterra están Manchester City, Manchester United, Liverpool, Chelsea, Arsenal... Hay más.

P: ¿El fútbol ha ganado la batalla de los *whereabouts* a la WADA que no han ganado otros deportes y que recibe críticas como las de Nadal?
R: El fútbol ha llegado a un acuerdo que si están en los lugares de entrenamiento les vale como sitio para realizar los test fuera de competición, pero si no juegan o están lesionados pasan a convertirse en deportistas individuales con las mismas obligaciones que el resto. Pero eso es sencillo. Lo que queremos a los atletas es que den sólo una hora al día. Si el futbolista dice 'mi hora es la hora del entrenamiento entre las 9 y las 11', no hay ningún problema. No hay ningún trato de favor hacia los futbolistas.

pullmantur
Desde 641€ tu Crucero Pullmantur
con Todo Incluido. LAS BEBIDAS TAMBIEN
Todo Incluido
Día y Noche
En desayunos, comidas, cenas,
el aperitivo, a media tarde,
a media noche, de madrugada,
las 24 horas del día
VINOS
– Vino blanco
– Vino tinto
– Vino rosado
– Fino
– Cava
CERVEZAS
– Nacional
– Importación
– Sin alcohol
REFRESCOS Y AGUA MINERAL
– Cola / Naranja / Limón
– Agua sin gas
– Agua con gas
COMBINADOS
– Whisky / Vodka / Ron / Gin
COMIDA
Cocina española e internacional,
toda la que quieras y con
el mejor servicio
Día y Noche
Vinos, cervezas, refrescos, copas...
Todo lo que quieras. Invita a una ronda
a todo el barco si te apetece... ;-)
ti
todo incluido
AGOSTO
SEPTIEMBRE - OCTUBRE
Reserva Ya
MEDITERRÁNEO
Barcelona > Villefranche > Livorno
Civitavecchia > Nápoles > La Goulette > Barcelona
8 DÍAS / 7 NOCHES en el buque SOVEREIGN
DESDE SÓLO 819€
Y CON TODO INCLUIDO A BORDO
Pullmantur te facilita conexiones a tu ciudad de embarque.
Tasas por persona: de embarque 175. De servicio 65 (a pagar a bordo)
ATLÁNTICO
Lisboa > Gibraltar > Casablanca
Agadir > Lanzarote > Funchal > Lisboa
8 DÍAS / 7 NOCHES en el buque PACIFIC DREAM
DESDE SÓLO 929€
Y CON TODO INCLUIDO A BORDO
Pullmantur te facilita conexiones a tu ciudad de embarque.
Tasas por persona: de embarque 175. De servicio 65 (a pagar a bordo)
BÁLTICO
Copenhague > Gdynia > Klaipeda
Estocolmo > Tallín > San Petersburgo > Helsinki
8 DÍAS / 7 NOCHES en el buque ZENITH
DESDE SÓLO 1222€
Y CON TODO INCLUIDO A BORDO
AVIÓN INCLUIDO
Tasas por persona: de embarque 180. De servicio 65 (a pagar a bordo)
ESTELA DEL CARIBE
Santo Domingo > Barbados > Martinica
Guadalupe > St. Marteen > Tórtola > Santo Domingo
GRAN NOVEDAD
9 DÍAS / 7 NOCHES en el buque PACIFIC DREAM
DESDE SÓLO 641€
Y CON TODO INCLUIDO A BORDO
AVIÓN INCLUIDO
Tasas por persona: de embarque 180. De servicio 65 (a pagar a bordo)
ISLAS GRIEGAS Y TURQUÍA
Atenas > Heraklion > Rodas
Bodrum > Kusadasi > Estambul
8 DÍAS / 7 NOCHES en el buque EMPRESS
DESDE SÓLO 1233€
Y CON TODO INCLUIDO A BORDO
AVIÓN INCLUIDO
Tasas por persona: de embarque 180. De servicio 65 (a pagar a bordo)
ANTILLAS Y GRANADINAS (Caribe)
Aruba > Curaçao > Isla Maragarita
Grenada > Barbados > Santa Lucía > Aruba
9 DÍAS / 7 NOCHES en el buque OCEAN DREAM
DESDE SÓLO 1205€
Y CON TODO INCLUIDO A BORDO
AVIÓN INCLUIDO
Tasas por persona: de embarque 180. De servicio 65 (a pagar a bordo)
ADRIÁTICO
Venecia > Dubrovnik > Santorini
Rodas > Mykonos > Atenas
8 DÍAS / 7 NOCHES en el buque EMPRESS
DESDE SÓLO 1242€
Y CON TODO INCLUIDO A BORDO
AVIÓN INCLUIDO
Tasas por persona: de embarque 180. De servicio 65 (a pagar a bordo)
Reserva tu crucero Pullmantur
y Viajes Marsans
TE REGALA 100€
100€
de regalo
por cabina para
gastos de bolsillo
Regalo para reservas superiores a 1000€ (tasas no incluidas).
Adicionalmente 5% del importe de la compra en noche de hotel gratis
viajes marsans
marsans.com
902 30 60 90
C.I.C. MA 18
VIAJES MARSANS CALIDAD CERTIFICADA
TÜVRheinland CERT
Sistema de Gestión Certificado según ISO 9001:2000
Precios por persona en Camarote doble, válidos para determinadas fechas de 2009. Tasas de embarque y de servicio no incluidas. Vuelos al puerto de embarque y traslados incluidos (excepto cruceros por el Mediterráneo y Atlántico).Gastos de gestión 10€ por reserva. Infórmate de precios para las fechas de tus vacaciones. Precios sujetos a revisión conforme RDL 1/2007. ESTOS PRECIOS SON PARA PLAZAS LIMITADAS. RESERVA LO ANTES POSIBLE.

EL ESPAÑOL, BRONCE EN UNA GRAN FINAL

Muñoz, a la izquierda de 'dios' Phelps

El estadounidense gana en la última brazada a Cavic en los 100 mariposa, como en Pekín • Además, recupera el récord mundial

El español Rafael Muñoz, izquierda, en el podio junto a Michael Phelps (centro) y Cavic (derecha).

JAVIER ROMANO | ROMA

Ninguna carrera de los Mundiales de natación en Roma llevaba tanto explosivo cebado como la final masculina de los 100 metros mariposa. Los pasados Juegos Olímpicos de Pekín encendieron la mecha con un desenlace controvertido entre Michael Phelps, el ganador, y Milorad Cavic, el serbo-americano que vio esfumarse el oro por una centésima. Aquello abrió una rivalidad de ésas que echan pimienta a cualquier deporte.

Ayer se reencontraban y la ocasión no defraudó las expectativas. Los dos nadadores volvieron a dar lo mejor de sí, una final fotocopiada de la de Pekín... y volvió a ganar Phelps. La novedad es que un español andaba por ahí en medio, Rafael Muñoz, que había protagonizado la primera parte de la temporada en esta prueba con una serie de marcas extraordinarias, y el nadador corbobés salió en la foto: tercero, a la izquierda del *dios* Phelps en el podio.

Aunque Muñoz dijo no enterarse, aislado en la cámara de salidas escuchando música por los cascos, el ambiente previo a la final se cortaba con cuchillo. Cavic, tras batir la víspera el récord del mundo de Phelps (50.01), entró en una dinámica provocativa, lanzando mensajes al americano, ofreciéndole gratis un bañador como el suyo para que no hubiera excusas, retando a que todos nadaran la final con *slip*. Se sentía seguro. Phelps oía y procesaba. La mirada del serbio se clavó en Michael en la salida. El americano miraba al tendido. Rafa, a lo suyo, resignándose.

La carrera no iba a ser una incógnita para nadie que recordara la de Pekín ni para quienes les hubieran visto nadar a los tres en semifinales. Son nadadores de distinta naturaleza y corte. Cavic, 1,98 metros de potencia pura, capaz de romper una carrera del hectómetro en sus primeros 50 metros. Phelps, qué hace falta decir de él, el más grande, el que se crece ante los desafíos, un nadador que no posee una gran puesta en acción, pero cuya progresión en carrera resulta irresistible cuando se encuentra en forma. Y Rafa, más parecido a Cavic, velocista puro, valiente, ilusionado por nadar esta final, la más esperada de los Mundiales.

SUMAR Y RESTAR

Se hacían cálculos, los hacían los propios nadadores y sus técnicos. ¿Cuánto debía sacar Cavic en el viraje a Phelps para aguantar su acometida? "No hace falta que lo vea. Sé que vendrá", tenía asumido el serbio. Fueron 67 centésimas lo que les separaba a mitad de prueba: Cavic en cabeza, a un ritmo brutal, 22.69, prácticamente el mismo tiempo con el que ganó los 50 metros; Phelps, cuarto, y Muñoz, segundo a 55 centésimas del serbio, sin hipotecar su carrera.

Todo, más o menos según lo previsto. El rebote contra la pared de Milorad fue brutal. Phelps no se quedó atrás y desencadenó el segundo acto, que elevó la temperatura del agua y de las gradas al punto de ebullición. El americano desató la caza, pero parecía que Cavic no se dejaría atrapar esta vez. Muñoz aguantaba a la estela del serbio.

Pero ahí progresó el americano con esa aceleración final que sólo él posee, la que le dio dos títulos olímpicos en esta prueba ante rivales más rápidos que él. A falta de 20 metros el americano se había puesto a la altura de la cintura de Cavic y con su víctima al alcance no perdonó. Otra vez, como en Pekín, pero con mayor autoridad, Phelps se impuso en la última brazada, esa que lanza como un estoque directa al corazón del adversario, con nuevo récord mundial (49.82), por los 49.95 de Cavic. Y el español apretó los dientes, aceleró su cadencia de brazada y alcanzó a tocar tercero, con nueva plusmarca nacional (50.41).

El ganador sacó a pasear su orgullo. Sentado en la corcheras se estiró el bañador queriendo decir "Soy capaz de ganar con éste". No se dignó a mirar a Cavic, que esperaba un gesto como el perro que aguarda la caricia del amo después de una travesura. Fue él quien ofreció la mano a su verdugo. "No creo que nunca me haya encendido tanto después de una carrera", reconoció el ganador. "Quien haya visto mi reacción se dará cuenta de lo mucho que deseaba vencer", añadió.

Muñoz también le felicitó, como al nadador serbio, y lo repitió antes de recoger su medalla de bronce, la segunda. Un podio compartido con Michael Phelps en la final más apasionante, ahí es nada.

MEDALLERO

País	ORO	PLATA	BRONCE	TOTAL
China	11	7	10	28
Estados Unidos	9	9	7	25
Rusia	7	8	4	19
Alemania	6	3	1	10
Australia	4	5	6	15
Italia	4	1	5	10
Gran Bretaña	3	3	2	8
Serbia	3	1	-	4
Brasil	2	1	1	4
España	1	7	3	11
Hungría	1	1	2	4
Japón	1	1	1	3
Dinamarca	1	1	0	2
Sudáfrica	1	-	2	3
México	1	-	-	1
Países Bajos	1	-	-	1
Zimbabwe	1	-	-	1
Suecia	1	-	-	1
Canadá	-	3	5	8
Francia	-	3	3	6
Túnez	-	2	-	2
Grecia	-	1	-	1
Polonia	-	1	-	1
Malasia	-	-	1	1
Cuba	-	-	1	1

REUTERS

Michael Phelps, durante la final de ayer de los 100 metros mariposa.

ENVIADO ESPECIAL
ROMA

JAVIER ROMANO

→ ERIKA VILLAÉCIJA DISPUTÓ AYER SU SEXTA FINAL MUNDIALISTA INDIVIDUAL.

AFP

RUEDA DE PRENSA

RAFA MUÑOZ

"Es un pecado nadar esto en menos de 50 segundos"

J. R. | ROMA

Sólo había otro nadador tan feliz como Michael Phelps al término de la final de los 100 metros mariposa y ése era Rafael Muñoz, un deportista que ya forma parte de la elite mundial con sus dos medallas de bronce ganadas en estos campeonatos.

El nadador cordobés analizó con frialdad y su gracejo la carrera que acababa de co-protagonizar: "Pronostiqué que el segundo o tercer puesto estaría abierto, pero se ha visto que Phelps se reservó un poco en semifinales y se guardó una carta en la manga, como siempre hace".

Muñoz quedó satisfecho de su carrera, de las distintas fases de la misma. Pero le hubiera gustado acercarse más a esa barrera de los 50 segundos. "Es increíble, es un pecado nadar en menos de 50 segundos en 100 mariposa, a más de dos metros por segundo. Yo me he quedado a las puertas, he intentado soltar el freno de mano en los últimos 25 metros, sacar todo lo que llevaba guardado durante mucho tiempo y he podido hacer récord de España", destacó.

Si en la final de los 50 mariposa su bronce pareció quedar por debajo de sus ambiciones, el del hectómetro, las colmó: "No contaba con esta medalla, y me ha sabido a gloria, porque entre el tercero y el quinto había sólo unas décimas, pero al final me ha tocado a mí la lotería", dijo.

Por su lado pasó el americano y se paró a un metro para atender a los medios de su país. Rafa le miró: "Se ha demostrado que he podido nadar junto a él. Tiene la misma espalda, el mismo peso, la misma altura... pero es Phelps".

"Se ha demostrado que he podido nadar junto a Phelps"

Cuatro récords del mundo ayer

Cuatro récords mundiales se establecieron ayer y ya son 39 en este Mundial. Además del de Phelps cayeron el masculino de 50 espalda (Tancock, 24.08); el del relevo femenino de 4x100 estilos (China, 3:52.19) y el femenino de 200 espalda (Coventry, 2:04.81). El brasileño César Cielo ganó los 50 libres.

NADARÁ LA FINAL

Rivera entra en el club selecto de los 1.500

J. ROMANO | ROMA

Los nadadores españoles, en su mejor actuación en unos Mundiales, se presentan en la última jornada con tres medallas y opciones de que caiga alguna otra, porque ayer dos de ellos, Marco Rivera y Aschwin Wildeboer, se clasificaron para sendas finales. Erika Villaécija fue sexta en la de los 800 metros libres.

"Como en los viejos tiempos". Se lo dijo Rivera al ex nadador Rafael Escalas cuando se cruzaron al término de su eliminatoria de los 1.500 libres. Rivera acababa de nadar por primera vez por debajo de los 15 minutos (14:57.47), rebajando su récord nacional en más de 10 segundos, y entraba en la final de hoy como cuarto mejor clasificado. Desde los Mundiales de 1982 no la disputaba un español. El último fue Escalas, que ostentó el récord nacional durante 19 años (15:17.93) hasta el 2000.

"Estoy muy contento. Hace mucho que buscaba este tiempo. Parece que he dado un salto de calidad en este Mundial", declaró Marco. "En la final voy a intentar hacer otra táctica, salir todo lo fuerte que pueda porque no tengo nada que perder. Quiero volver a batir el récord de España".

WILDEBOER, TERCERA FINAL

Aschwin Wildeboer ha redondeado su excelente rendimiento con una tercera presencia en finales, la de los 50 metros espalda. Por dos veces batió ayer su récord nacional: 24.50 en las eliminatorias y 24.48 en las semifinales, cuarto tiempo entre los clasificados. La prueba será una lotería. El inglés Tancock, que batió el récord mundial (24.08) no tiene nada garantizado.

La final femenina de 800 libres resultó rapidísima, tanto que la campeona olímpica, la inglesa Adlington, se quedó sin medalla. Erika Villaécija, sexta, perdió pronto contacto con las cinco nadadoras que lucharon por el podio. "Quería haber nadado un poco más rápido (8:25.79), pero no hay excusas, es una final de un Mundial. Han ganado con 8:15 y hay que entrenarse para estar en esas marcas", asumió Villaécija.

REUTERS

Wildeboer saluda a Tancock.

PROGRAMA DE HOY

NATACIÓN

Eliminatorias 09.00-11.00.
Finales 18.00-19.40

400 estilos (H) Elimin. - Final
Mireia Belmonte
400 estilos (M) Elimin. - Final
4x100 estilos (H) Elimin. - Final
España
50 espalda (H) Final (18.00)
Aschwin Wildeboer
50 braza (M) Final
50 libres (M) Final
1.500 libres (H) Final (18.50)
Marco Rivera

RESULTADOS

NATACIÓN
FINALES. Hombres.

50 libres: 1. Cielo (BRA), 21.08; 2. Bousquet (FRA), 21.21; 3. Leveaux (FRA), 21.25; 4. Draganja (CRO), 21.38; 5. Jones (USA), 21.47; 6. Adrian (USA), 21.49; 7. Bovell III (TRI), 21.51; 8. Nystrand (SUE), 21.53.

100 mariposa: 1. Phelps (USA), 49.82 (récord del mundo); 2. Cavic (SRB), 49.95 (récord de Europa); 3. **Rafael Muñoz,** 50.41; 4. Subirats (VEN), 50.79; 5. Lauterstein (AUS), 50.85; 6. Dunford (KEN), 51.07; 7. McGill (USA), 51.42; 8. Mangabeira (BRA), 51.74

Mujeres. 50 mariposa: 1. Guehrer (AUS), 25.48; 2. Yafei (CHN), 25.57; 3. Snildal (NOR), 25.58; 4. Alshammar (SUE), 25.59; 5. Veldhuis (HOL), 25.63; 6. Sjostrom (SUE), 25.66; 7. Bui-Duyet (FRA), 25.92; 8. De Paula (BRA), 26.12.

200 espalda: 1. Coventry (ZIM), 2:04.81 (récord del mundo); 2. Zueva (RUS), 2:04.94 (récord de Europa); 3. Beisel (USA), 2:06.39; 4. Spofforth (GBR), 2:06.66; 5. Simmonds (GBR), 2:07.98; 6. Pelton (USA), 2:08.04; 7. Castel (FRA), 2:08.13; 8. Terakawa (JAP), 2:08.89.

800 libres: 1. Friis (DIN), 8:15.92; 2. Jackson (GBR), 8:16.66; 3. Filippi (ITA), 8:17.21; 4. Adlington (GBR), 8:17.90; 5. Potec (RUM), 8:20.44; 6. **Erika Villaecija**, 8:25.97; 7. Etienne (FRA), 8:26.35; 8. Trott (RSA), 8:29.61; 9. Kobrich Schimpl (CHI), 8:30.10.

AFP

César Cielo ganó los 50 libres.

4x100 estilos: 1. China, 3:52.19 (récord del mundo); 2. Australia, 3:52.58; 3. Alemania, 3:55.79 (récord de Europa); 4. Gran Bretaña, 3:57.03; 5. Países Bajos, 3:57.31; 6. Canadá, 3:57.87; 7. Japón, 3:57.93; 8. Brasil, 3:58.83.

SEMIFINALES (8 clasificados)
Hombres. 50 espalda: 1. Tancock (GBR), 24.08 (récord mundo); 2. Koga (JAP), 24.29; 3. Lacourt (FRA), 24.46; 4. **Aschwin Wildeboer,** 24.48 (en eliminatorias, 24.50, récord España; anterior, 24.73); 5. Meeuw (ALE), 24.59; 6. Zandberg (RSA), 24.68; 7. Di Tora (ITA), 24.77; 8. Grigoriadis (GRE), 24.77; ... 11. **Juan Miguel Rando**, 24.80.

Mujeres. 50 braza: 1. Katsoulis (AUS), 30.33; 2. Nijhuis (HOL), 30.38; 3. Efimova (RUS), 30.40; 4. Reason (CAN), 30.42; 5. Carlson (USA), 30.46; 6. Soni (USA), 30.56; 7. White (AUS), 30.80; 8. Pierse (CAN), 30.92; 8. Artemyeva (RUS), 30.92; ... 18. **Concepción Bedillo,** 31.27.

50 libres: 1. Campbell (AUS), 24.08; 2. Veldhuis (HOL), 24.20; 3. Steffen (ALE), 24.28; 4. Weir (USA), 24.31; 5. Alshammar (SUE), 24.32; 6. Trickett (AUS), 24.34; 7. Halsall (GBR), 24.42; 8. Torres (USA), 24.43.

ELIMINATORIAS (8 clas. para la final)
Hombres. 1.500 libres: 1. Sun (CHI), 14:54.54; 2. Mellouli (TUN), 15:54.56; 3. Cochrane (CAN), 14:56.56; 4. **Marco Rivera**, 14:57.47 (récord de España; anterior, 15:07.90); 5. Zhang (CHI), 14:58.46; 6. Colbertaldo (ITA), 14:58.98; 7. Davies (GBR), 15:00.52; 8. Pizzetti (ITA), 15:00.70.

WATERPOLO
Hombres. Final: España, 13; Serbia, 14 (tras los penaltis).
3º y 4º puestos: Croacia, 8; EE.UU., 6.
5º y 6º puestos: Hungría, 9; Alemania, 6.
7º y 8º puestos: Rumanía, 9 ; Canadá, 6.

WATERPOLO ESPAÑA CAE EN UNA FINAL AGÓNICA ANTE SERBIA EN LA TANDA DE PENALTIS

La forma más cruel de ganar una plata

Forzó la prórroga a 10 segundos del final pero persistió la igualada • Serbia, que perdió el bronce hace dos años de la misma forma, gana su primer título en solitario • Xavi García sostiene a los de Aguilar

ESPAÑA 13

Aguilar; Molina (2), Minguell, Gallego, Vallés, Felipe Perrone, Xavier García (5, 1p.); Martín, Mario García, Mallarach, Español, Iván Pérez. Lanz.: 6/36. Pen.: 1 /1. Goles en superioridad: 3/10.

SERBIA 14

Soro; Gogic, Undovicic (3), Gak, Aleksic, Filipovic (2), Prlainovic; Pijetlovic (1), Nikic, Radjen (1), Mitrovic. Lanz.: 7/27. Goles en superioridad: 4/10.

ÁRBITROS: Margeta (SLO) y Koganov (AZE)
MARCADOR: 2-3, 0-0, 2-1, 2-2. Prórroga. 1-1, 0-0
PENALTIS: Molina, parado - Filipovic, 7-8. García 8-8 - Udovicic 8-9.Español, 9-9 - Prlainovic,parado. Mallarach, poste - Aleksic, 9-10. F. Perrone, 10-10 - Gogic, parado. Molina, 11-10 - Filipovic, 11-11. X. García, 12-11 - Udovicic, 12-12. Español, 13-12 - Prlainovic, 13-13. Mallarach, parado - Aleksic 13-14.

JAVIER ROMANO | ROMA

Una medalla en un campeonato del Mundo siempre es un motivo de alegría, pero la que consiguió la selección española de waterpolo se la despacharon con hiel. Al término de un partido más tenso que brillante, que España llevó a la prórroga a 10 segundos de su término, el campeón se decidió en la tanda de penaltis. No fue hasta la novena ronda cuando se rompió definitivamente la igualdad y esta vez la selección no salió sonriente.

Si hace dos años se ganó el bronce de idéntica forma y ante el mismo rival (por entonces Serbia aún incluía a Montenegro), ayer España perdió el oro. El desenlace no admite otra lectura, aunque con el paso de las horas se abrirá la evidencia de que el waterpolo español ha dado otro paso hacia arriba con un equipo con futuro.

A España le costó arrancar en la final, encontrar la marcha adecuada, ajustar su defensa, donde reside su mayor tesoro. Todo eso lo aprovecharon los serbios, mejor dicho, su capitán Udovicic, para poner por delante a su equipo. En cuanto tenía un metro de margen soltaba su brazo y así metió los tres primeros goles de su equipo.

La selección no respondió hasta el minuto 5, de penalti. Lo transformó Xavier García, que se convertiría en el brazo armado del equipo. Los serbios adelantaron mucho su defensa, apenas llegaban balones a los boyas y García, sacando hasta la cintura su corpachón, perforó repetidamente, hasta cinco veces, la portería del meta Soro con lanzamientos lejanos. El partido pasó de estar atrancado en la segunda parte, sin goles, a acelerarse. España recuperaba muchos balones en defensa, pero no los capitalizaba arriba lo suficiente. Seis tantos de 36 intentos lo demuestran.

REUTERS

Xavi García se echa las manos a la cabeza, sentado en el borde de la piscina tras perder el partido contra Serbia.

REMONTADA FINAL

Serbia pudo romper el partido en el último período. Dispuso de dos tantos de ventaja (4-6), un tesoro, pero España no abdicó y Xavier García forzó el empate y la prórroga, en una superioridad que cuajó a la segunda. La situación cambió en el tiempo extra. Molina adelantó a España y con 7-6 se produjo una jugada que pudo ser clave. La selección peleó y recuperó un balón en defensa, montó el contragolpe más claro del partido, un dos contra uno que naufragó por falta de decisión. Fueron entonces los serbios los que sacaron el instinto de supervivencia, empataron a 7 y el marcador no se volvió a mover hasta el final.

Aquello sólo podía resolverse a un cara o cruz. Injusto para el perdedor, en este caso España, que había hecho un torneo inmaculado hasta la final. También lo hubiera sido para los serbios, que tras la derrota que sufrieron contra la selección en la primera jornada, se fueron arriba y dejaron por el camino a los rivales más duros.

En el cara a cara los porteros tuvieron protagonismo. Soro le paró el primer lanzamiento a Molina y el último a Mallarach. Iñaki Aguilar hizo lo propio con Prlainovic y forzó una serie más de penaltis deteniendo el quinto a Gogic. Pero el cómputo total se inclinó a favor de Serbia.

Si en su última final de un Mundial (2001) la selección acabó tarareando el himno nacional, que no llegó a sonar en la piscina de Fukuoka, ayer las lágrimas y la congoja compusieron una estampa totalmente opuesta y muy amarga.

REUTERS

Los jugadores serbios festejan la medalla de oro conseguida en los penaltis.

LOS PENALTIS SON UNA SOLUCIÓN INJUSTA, PERO INEVITABLE

Se acabaron los duelos interminables

La FINA decidió adoptar esta medida para intentar que los partidos no se convirtieran en un concurso de resistencia

J.R. | ROMA

Una tanda de penaltis no es la forma más idónea de decidir un título como el del Mundial. Posiblemente sí la más emocionante, pero deja un regusto extraño. La Federación Internacional de Natación (FINA) decidió hace varios años adoptar esta vía para resolver los partidos de eliminación o en los que se juegan las medallas para evitar que éstos llegaran a convertirse en un concurso de resistencia.

Algunos expertos en la fisiología del ejercicio tienen catalogado al waterpolo como el deporte de equipo más agonístico, el que exige más físicamente del jugador. Por eso, algunos partidos célebres recordaban en cierta medida a aquéllos de boxeo de finales del siglo XIX y principios del XX en los que no había límite de asaltos y se decidían por K. O. o agotamiento.

Nadie olvida la final olímpica de Barcelona 92 que España perdió ante Italia después de varias prórrogas. Otro título mundial, el de 1986 disputado en Madrid, sólo se decidió en el octavo tiempo extra en favor de la antigua Yugoslavia frente a Italia. Parecido en dramatismo fue el último encuentro en la carrera de Manel Estiarte, la semifinal olímpica de Sidney 2000 que ganó Rusia a España también tras sucesivas prórrogas y mediante el gol de oro.

Cuando uno o dos días después se tiene que disputar otro partido, en este caso era por el bronce, el equipo que acaba derrotado tras casi una hora de juego, compite destrozado anímica y físicamente. Sólo por evitar eso tiene sentido jugarse una medalla en los lanzamientos de penaltis.

RAFA AGUILAR

"La plata nos deja un sabor agridulce"

J. R. | El seleccionador nacional de waterpolo, Rafael Aguilar, dijo tras perder la final que la medalla de plata deja "un sabor agridulce". El técnico recordó que su equipo ganó al ya medallista de oro en el primer partido de la primera fase en el Mundial de Roma 2009 y hace dos años en Melbourne venció en los penaltis en el partido por la medalla de bronce.

"Hemos trabajado muy duro después de Atenas 2004 (cuando se hizo cargo de la selección) y hubo un cambio generacional; hemos subido tres veces al podio, el bronce en el Europeo 2006, el bronce en el Mundial de 2007 y hoy la plata", señaló.

REUTERS

Serbia y España durante el partido.

Sin embargo, el secretario de Estado para el Deporte, Jaime Lissavetzky, pensaba de otra forma al seleccionador. "La medalla sabe a gloria", dijo. "Hemos vuelto a disputar una final después de ocho años. Desde el año 2001 no disputábamos una final y, bueno, pues esta plata sabe a gloria", comentó Lissavetzky.

"Creo que España no ha tenido prácticamente fallos y luego llegas a la lotería de los penaltis. Rafa Aguilar ha hecho una magnífica labor", concluyó.

ENVIADO ESPECIAL
SAN FERNANDO
EDU SCHELL

AL MADRID, A FALTA DE UNOS FLECOS

Garbajosa y Prigioni, de blanco

Ettore Messina ya tiene al deseado base y al ala-pívot de la ÑBA • Brad Oleson entrará en la operación y jugará en Vitoria

EDU SCHELL | SAN FERNANDO

A falta de acuerdo oficial y de unos flecos, el Real Madrid ha cerrado dos fichajes galácticos: Jorge Garbajosa y Pablo Prigioni. El ala-pívot de la ÑBA y el base argentino eran dos de las prioridades que marcó Ettore Messina a la hora de confeccionar su nuevo proyecto en el Madrid y puede respirar tranquilo. Esta semana vestirán de blanco y radiante.

El Madrid ha de resolver la salida de Garbajosa del Khimki ruso de Sergio Scariolo, seleccionador nacional, pero a priori no ha de ser un gran obstáculo, ya que la cláusula de rescisión es muy baja para un jugador de su caché y en la operación por el director de juego del Baskonia entrará definitivamente Brad Oleson.

El ala pívot de Torrejón, que ha olvidado cualquier rastro de su lesión de tobillo, fichará por las dos próximas temporadas y se reunirá con Messina, con quien coincidió dos temporadas en la Benneton, conquistando el triplete en una misma temporada. Prigioni, que dejó claro en MARCA esta misma semana su deseo de abandonar Vitoria, firmará por tres temporadas. Era el deseado por Messina para dirigir la nave blanca, muy por delante de Holden y McIntyre, y para que todo el puzle de la operación encaje ya sólo falta que Oleson acepte el traspaso a Vitoria. En principio no habrá ningún problema, ya que pese a que el escolta de Alaska está dolido por cómo se ha desarrollado todo y estaba ilusionado con su nueva etapa, el escolta ha dejado claro a su entorno que no quiere ser una carga. Además, antes de fichar por el Real Madrid, estuvo a punto de hacerlo por el TAU, –ahora Caja Laboral-.

El canje será jugador por jugador y el monto que faltaba por pagar al Fuenlabrada por Oleson –la mitad de una operación que rondó el millón y medio de euros– se dividirá entre madrileños y vitorianos, que gozan de unas ventajas fiscales mayores.

Con el fichaje de Garbajosa, el Real Madrid le enseña la puerta a Hervelle. Antonio Maceiras, responsable de la sección, ya le había comunicado al ala-pívot belga, que el año pasado renovó por tres temporadas, que no entraba en los planes de Messina y que era libre de buscarse equipo. Hervelle declinó la oferta y dejó claro que quería seguir, pero ahora ya sabe positivamente que no tiene hueco en el equipo.

Messina tiene 'overbooking'

Tras los dos fichajes estelares y el de un alero que está por llegar, el Madrid presenta un importante excedente de jugadores. El club ya le ha comunicado a Papadopoulos, Massey y Tomas que no cuenta con ellos y a este tridente con importantes masas salariales hay que sumarle ahora a Hervelle, que no tendrá ningún problema en encontrar equipo en otro grande.

Garbajosa se seca el sudor en la concentración de la selección en San Fernando.

PACO MARTIN

CAMINO AL ORO

MARCA te regala el próximo jueves día 6 el póster de la ÑBA

La selección española de baloncesto tiene en septiembre el reto de ganar la primera medalla de oro de su historia en un campeonato de Europa. MARCA quiere que nuestra ÑBA llegue a todos los aficionados y por eso regalaremos el próximo jueves, día 6 de agosto, un póster del equipo de Sergio Scariolo, que incluye, en su reverso, la agenda de la selección.

→ NO TE PIERDAS EN MARCA.COM LA INFORMACIÓN MÁS COMPLETA DEL BALONCESTO

VILLACAMPA CIERRA LA PUERTA DE LA PENYA AL BASE INTERNACIONAL

Guerra total entre Ricky y el Joventut

Villacampa carga contra el base en un duro comunicado • El jugador, concentrado con la selección en San Fernando, no quiere ni oír hablar de su presidente

DIDAC PIFERRER | BARCELONA
EDU SCHELL | SAN FERNANDO

La relación de Ricky Rubio con el DKV Joventut sigue complicándose a medida que pasa el tiempo y su futuro no se soluciona. En el último capítulo del culebrón, el presidente de la Penya, Jordi Villacampa, mandó ayer un duro comunicado a los medios en el que dejaba clara la postura del club, y Ricky recogió el guante: "Es más que evidente que tanto Ricky Rubio, y su entorno, como el Joventut sabemos que su etapa como jugador de nuestro club ha finalizado", sentenció Villacampa.

El base de la Penya se enteró de las palabras de su presidente por MARCA y su primera reacción fue de sorpresa. "No quiero ni saber bien lo que ha dicho", aseguró desde la concentración de la selección. Allí sigue a la espera de que el Joventut alcance un acuerdo con el Barcelona que satisfaga a todas las partes. Ricky tiene claro que no vestirá la camiseta verdinegra la próxima temporada y asume que "si no cuentan conmigo, tendré que buscarme la vida". Según el base, "tengo contrato en vigor con la Penya y mi intención era seguir allí. Todo se ha complicado y si no puedo continuar aquí, veré que puedo hacer".

Ricky Rubio, ayer en la concentración de la selección en San Fernando.

PACO MARTIN

> **"La etapa de Ricky Rubio en el Joventut ha acabado"**
> JORDI VILLACAMPA
> Presidente del DKV Joventut

> **"Si no cuentan conmigo, tendré que buscarme la vida"**
> RICKY RUBIO
> Jugador del DKV Joventut

LA ESTRATEGIA DE RICKY

Desde el club entienden que después de toda la polémica levantada tras la decisión de Ricky de apuntarse al *draft* muchos sectores de la entidad y su entorno están heridos. El núcleo de toda la polémica, para la Penya, es la rueda de prensa en la que Ricky anunció que se iba a la NBA con contrato en vigor: "Ahí tienen origen los acontecimientos y siguen con la demanda contra su propio club y que finalmente terminan cuando Ricky declara su deseo de jugar en un equipo ganador, de quien por fin conocemos nombre y apellidos a pesar de haber estado negociando hasta última hora con el resto de equipos. Esto hace que no pueda seguir jugando aquí". De hecho, el Joventut considera una "estrategia" las declaraciones del base asegurando que quiere seguir en el club de su vida.

Villacampa subraya que "hará respetar el contrato firmado" hasta que una entidad "catalana o no" satisfaga las peticiones económicas del Joventut. Ricky cree que la Penya le ha abierto la puerta con sus últimos movimientos y quiere seguir concentrado en la selección. "Creo que no cuentan conmigo porque han fichado a Valters y han presentado una oferta por Mario Bruno Fernández. En cualquier caso, lo que tenga que ser, será".

NOTICIAS DEL BASKET

■ **Rudy Fernández vuelve a los entrenamientos de la selección** El escolta se reincorporó a los entrenamientos del grupo en la concentración de San Fernado tras superar una faringitis que le obligó a ausentarse de la sesión del viernes. Los jugadores tienen hoy la mañana libre.

■ **El Obradoiro presentará la próxima semana a Curro Segura** El conjunto gallego presentará a comienzos de semana a los responsables de la parcela deportiva, el técnico Curro Segura y Alberto Blanco, director deportivo de la entidad.

■ **Los Bucks fichan a Hakim Warrick y cortan a Bruce Bowen** El alapívot deja los Grizzlies y se marcha a Milwaukee. Además, los Bucks cortaron a Bruce Bowen.

■ **Europeo sub 18: España vence y sigue luchando por la quinta plaza** La selección española venció a Italia (84-72) y sigue aspirando a la quinta plaza del Europeo de Metz.

■ **El Gran Canaria renueva a Marcus Norris** El base estadounidense renovó su contrato por una temporada con opción a otra.

MUNDIAL SIGUEN LOS PASOS DE LOS 'JÚNIORS DE ORO'

Las sub 19, a por el oro ante EE.UU.

DAVID SARDINERO | MADRID

La selección femenina sub 19 se jugará hoy ante Estados Unidos, a partir de las 13.00 horas, la medalla de oro en la final del Mundial de Tailandia. Las jugadoras de Lucas Mondelo vencieron ayer con autoridad a Argentina (49-67) en las semifinales, con 18 puntos de Tudanca y 13 de Xargay, y ahora se vuelven a enfrentar al combinado estadounidense, al que ya derrotaron en el primer choque de este mismo torneo.

Las argentinas aguantaron en la primera parte, pero España se despegó en el tercer cuarto a base de triples y dejó el partido sentenciado. Las norteamericanas llegan a la final tras pasearse ante Canadá (51-82) en semifinales, mientras que las españolas, que apenas habían jugado juntas antes de llegar a Tailandia, intentarán emular a los *Júniors de Oro* en el décimo aniversario de su histórico triunfo en Lisboa.

En aquella ocasión los Gasol, Navarro y Felipe Reyes también derrotaron a Argentina en semifinales antes de mandar a Estados Unidos al segundo escalón del podio. Las sub 19 ya conocen el camino al éxito.

VELA

110 barcos buscan la Copa del Rey

Un total de 110 barcos, de 19 países, pugnarán por ganar la 28 edición de la Copa del Rey de Vela que comienza mañana en Palma de Mallorca. La clase más disputada será sin duda el IRC en tiempo compensado, donde se encuentran las unidades de mayor dimensión, entre ellas los espectaculares Maxis y Mini Maxis, que regresan a la Copa del Rey tras varios años de ausencia.

TENIS

Ferrero-Davydenko, final en Umag

El tenista español, Juan Carlos Ferrero, consiguió ayer la clasificación para la final del Trofeo UMAG de Croacia, disputado sobre tierra batida, tras derrotar a Andreas Seppi en tres sets (6-1, 6-7 y 7-5). El partido comenzó con una superioridad aplastante del tenista valenciano en el primer set, pero después, el italiano le arrebató el segundo set en el 'tie-break' por 6-7 (1) y se mantuvo siempre muy cerca de él en el dominio del porcentaje de primeros servicios. El español jugará la final hoy contra el favorito del torneo, el ruso Davydenko, que se impuso en dos sets (6-1, 6-1) al austriaco Jurgen Melzer.

Ferrero es el tercer español, de forma consecutiva, que consigue colarse en la final del trofeo croata. Las dos últimas finales acabaron con victoria por parte de los españoles Carlos Moyá y Fernando Verdasco. El premio del torneo Umag es de 450.000 euros.

GOLF

Garrido opta al triunfo en Moravia

El inglés Steve Webster lidera, por segunda jornada consecutiva, la clasificación general del Abierto de Moravia Silesia, que se disputa en la localidad checa de Celadna, mientras que el español Ignacio Garrido logró situarse el segundo. Al igual que Webster, Garrido cubrió los 18 hoyos de ayer en 69 (-3), lo que le convierte en el único español del 'top ten' de la clasificación.

CICLISMO

Arroyo, favorito en la Subida a Urkiola

David Arroyo confía en revalidar hoy en la subida a Urkiola la victoria que logró el año pasado en la prueba vasca, donde el del Caisse D'Epargne espera "rendir al cien por cien", ya que se encuentra recuperado de sus lesiones como consecuencia de sus caídas en el pasado Tour. Ezequiel Mosquera, Igor Antón, Jaume Rovira y Purito Rodríguez son otros de los candidatos.

CICLISMO EL ASTURIANO DEL QUICK STEP CUMPLE SU SUEÑO DESDE NIÑO

Carlos Barredo se doctora en la Clásica de San Sebastián

Hace tres años se fue a Bélgica para aprender el oficio de 'clasicómano' • Las clásicas, especialmente Flandes y Roubaix, son su particular Tour de Francia

JOSU GARAI

Carlos Barredo (28 años) es de esos corredores que sabe lo que quiere y, sobre todo, cómo conseguirlo, casi siempre a base de sacrificio y esfuerzo, pero su vida está marcada por algunas contradicciones curiosas. Para empezar, nació en Oviedo, pero él se siente gijonés hasta la médula; de adolescente comenzó a practicar el fútbol sala, pero acabó en el ciclismo; siempre le han tirado más las clásicas que los grandes puertos o las vueltas por etapas... Pese a esto, ha tenido las ideas claras y nunca ha ocultado que su sueño como ciclista era ganar una clásica, a poder ser el Tour de Flandes, la París-Roubaix o la Lieja-Bastogne-Lieja, sus favoritas.

Antiguo discípulo de Manolo Sáiz en el Liberty-Würth, Barredo prefirió irse a Bélgica, para aprender el oficio de *clasicómano* en el seno del equipo Quick Step y nada menos que junto a Tom Boonen. Al principio no tenía hueco en las alineaciones del Quick Step para los *monumentos*, pero poco a poco ha conseguido hacerse imprescindible.

Sólo le faltaba un gran triunfo. Ayer, por fin, lo consiguió en la Clásica de San Sebastián, una carrera que no es Flandes ni Roubaix, pero sí una de las grandes: la más importante del calendario español de pruebas de un día.

Al igual que todos sus compañeros de equipo, Barredo llegaba a San Sebastián tras un Tour decepcionante puesto que no habían logrado ni un triunfo. No sin dificultades, Quick Step había logrado en los tribunales que Boonen corriera la ronda gala, pero no sirvió de nada porque el belga tuvo que optar por el abandono.

REUTERS

Carlos Barredo celebrando su victoria, tras pasar la meta del bulevar donostiarra, en la clásica de ayer

Como él, también sus compañeros, y entre ellos Barredo, acabaron perdiendo el norte.

Ayer, sin embargo, Carlos supo encontrar su norte, el que tantos años llevaba buscando. Su brújula le decía que tenía que esperar al paso por Jaizkibel para empezar a jugar sus cartas, y así lo hizo. Vio que, quizá por la lluvia y el tiempo desapacible, también típico de su tierra, Jaizkibel se había subido despacio, luego la oportunidad se le presentó tal y como la había soñado. Así, sin pensárselo dos veces, se lanzó como un loco bajando, hasta que una caída, afortunadamente sin consecuencias graves, le devolvió al grupo. No se dio por vencido y en Arkale, el último alto puntuable, volvió a la carga, esta vez con el francés Fedrigo. Los dos cogieron a Petrov y atacó bajando, marchándose en solitario, hasta que Luis León Sánchez le dio alcance.

LUIS LEÓN, FAVORITO

Restaban 10 kilómetros para la meta y, aunque escapado, Barredo llevaba las de perder, porque Luis León parecía más fuerte a la hora de un hipotético *sprint*, pero el asturiano aprovechó un momento de confusión cuando Kreuziger, Fedrigo y Kirchen les cogieron por detrás para escaparse de nuevo, esta vez con el checo, un rival más asequible en ese terreno. Kreuziger y Barredo hicieron los dos últimos kilómetros solos, un tramo corto y a la vez eterno en el que, para ganar, había que desplegar todo lo aprendido en la escuela belga. Su victoria, tan indiscutible como merecida, demuestra que sus años junto a Boonen han valido la pena. "Ganar una clásica era algo con lo que había soñado desde niño", recordó Carlos.

MARCADOR

CICLISMO

CLÁSICA DE SAN SEBASTIÁN

237,0 km: 1. **Carlos Barredo** (Quick Step), 5h37:00; 2. Kreuziger (Liquigas), m.t.; 3. Delage (Silence-Lotto), a 0:07; 4. Velits (Milram), m.t.; 5. Hesjedal (Garmin-Slipstream), m.t.; 6. Pozzato (Katusha), m.t.; 7. Riblon (AG2R), m.t.; 8. Ivanov (Katusha), m.t.; 9. **Rubén Pérez** (Euskaltel-Euskadi), m.t.; 10. Pinotti (Columbia-HTC), m.t. ... 17. **Alejandro Valverde** (Caisse d'Epargne), m.t.; 18. **David De La Fuente** (Fuji-Servetto), m.t.; 20. **Luis León Sánchez** (Caisse d'Epargne), m.t.; 22. Cunego (Lampre-NGC), m.t.; 24. **Egoi Martínez** (Euskaltel-Euskadi), m.t.; 26. **Haimar Zubeldia** (Astana), m.t.

GOLF

ABIERTO REPÚBLICA CHECA

3ª jornada: 1. Webster (ING), 205 (66, 70, 69); +. Storm (ING), 206 (68, 68, 70); 4. Little (ING), 207 (70, 67, 70); +. Maybin (NIR), 207 (73, 66, 68); 6. Derksen (HOL), 208 (67, 70, 71); +. Henningsson (SUE), 208 (70, 71, 67); 8. Bickerton (ING), 209 (66, 71, 72); ... 14. **Miguel Á. Jiménez,** 211 (71, 71, 69); +. **José M. Lara,** 211 (68, 70, 73); +. **Santiago Luna**, 211 (70, 69, 72).

ABIERTO BUICK

2ª jornada: 1. Senden (AUS), 130 (64, 66); 2. Letzig (USA), 132 (67, 65); 3. Taylor (USA), 133 (65, 68); +. Lunde (USA), 133 (68, 65); 5. Stadler (USA), 134 (67, 67); +. Woods (USA), 134 (71, 63); +. Thatcher (USA), 134 (70, 64).

TENIS

TORNEOS DE LA SEMANA

GSTAAD (ATP. 450.000 euros. Tierra)
Semifinales: Bellucci (BRA) a Andreev (RUS), 6-4, 7-5; Beck (ALE) a Daniel (BRA), 7-6, 6-3.
LOS ÁNGELES (ATP. 491.909 euros. Dura)
Cuartos de final: Ball (AUS) a Isner (USA), 6-4, 6-4; Querrey (USA) a Sela (ISR), 6-3, 7-5; Mayer (ARG) a Fish (USA), por lesión; Haas (ALE) a Safin (RUS), 7-6, 6-2.
UMAG (ATP. 450.000 euros. Tierra)
Semifinales: Juan Carlos Ferrero a Seppi (ITA), 6-1, 6-7, 7-5; Davydenko (RUS) a Melzer (AUS), 6-1 y 6-1.
ESTAMBUL (WTA. 154.555 euros. Dura)
Semifinales: Hradecka (RCH) a Petkovic (ALE), 6-7, 7-5, 7-5. Dushevina (RUS, 5) a Bacsinszky (SUI), 6-2 y 6-4
STANFORD (WTA. 491.909 euros. Dura)
Cuartos de final: Dementieva (RUS) a Hantuchova (ESQ), 6-2, 6-4; Stosur (AUS) a S. Williams (USA), 6-2, 3-6, 6-2; Bartoli (FRA) a Jankovic (SRB), 3-6, 7-6, 6-3; V. Williams (USA) a Sharapova (RUS), 6-2, 6-2. **Semifinales:** V. Williams (USA/N.2) a Dementieva (RUS/N.3) 6-0, 6-1

TURF

HIPÓDROMO DE COSTA DEL SOL

1ª carrera. Premio MMAMRM. 5.000 euros. 1.800 m: 1. 'Belido' (J.E.Jarcovsky). Cdra. Nortenha. Ent: J.Calderón; 2. 'Danys Dream' (F.Jiménez). 3. 'Teseo'.
2ª carrera. Premio AEGRI. 5.000 euros. 1.300 m: 1. 'The Open' (A.Soto). Cdra. Cruceña. Ent: J.C.Martínez; 2.'Borken' (Srta. Chynoradska); 3. 'Newby' (D.Benítez).
3ª carrera. Premio Restaurante La Barca. 5.000 euros. 1.800 m: 1. 'Batuxa' (F.Jiménez). Ygda. Escalona. Ent: A.M.García; 2. 'Malleza' (B.Fayos); 3. 'El Lolo'.
4ª carrera. Premio Bodegas Gaudusson - Lototurf. 5.500 euros. 1.800 m: 1. 'Mister Lucky' (J.Grosjean). Cdra. El K-Chirulo. Ent: Y.Durepaire; 2. Tarbrax' (B. Fayos); 3. 'Oceaninternational' (M.Secci).
5ª carrera. Premio TVE. 6.000 euros. 1.200 m: 1. 'New Order' (J.Grosjean). Cdra. Valladolid. Ent: Y.Durepaire; 2. 'Ride to Live' (N.Garcia); 3. 'Jakemate'.

VOLEY PLAYA

CIRCUITO MUNDIAL

GRAND SLAM DE KLAGENFURT. Hombres. 1/8 final: Gosch-Horst (AUT), 1; **Herrera-Gavira**, 2 (21-19, 16-21, 8-15). **1/4 final:** Nummerdor-Schuil (HOL), 2; **Herrera-Gavira**, 0 (21-15, 21-15).

Viaja este verano con EL MUNDO y MARCA

100 DÍAS 100 CRUCEROS

¡REGALAMOS 100!

Gana 1 crucero cada día PARA 2 PERSONAS

BUQUES COSTA PACÍFICA Y COSTA CONCORDIA
de la compañía Costa Cruceros, los buques más modernos de Europa
Itinerario: Barcelona, Palma de Mallorca, Túnez, La Valetta (Malta), Palermo, Civitavecchia (Roma-Italia), Savona y Barcelona.

7 noches • desde/hasta Barcelona
Pensión completa a bordo
Cabina Exterior • *Tasas incluidas*

ENVÍA CRUCERO AL 5838 O LLAMA AL 905 411 929 Y GANA UN CRUCERO CADA DÍA

SÓLO CON UNA LLAMADA O UN SMS PODRÁS GANAR UN CRUCERO

REGALAMOS **100 CRUCEROS** DURANTE **100 DIAS**
para 2 personas del 15 de mayo al 22 de agosto de 2009.

Para participar **envía un SMS** con la palabra **CRUCERO** al **5838** o **llama al 905 411 929**

CRUCERO POR EL MEDITERRÁNEO
PARA 2 PERSONAS
Salidas todos los martes y viernes hasta el 17 de noviembre.
Se excluye de esta promoción las salidas del 7 y 11 de agosto de 2009.

valorado en 2.500€

Coste del SMS 1,39€, coste llamada 1,28€ (impuestos incluidos). Atención al Cliente: **902 585 462.** *Para consultar la política de privacidad, las bases del sorteo y la lista de ganadores entra en* **www.100dias100cruceros.com**

SUMA SU DECIMOQUINTO TÍTULO DE CAMPEÓN DE ESPAÑA AL AIRE LIBRE

Manolo Martínez mantiene su peso en el atletismo español

Se impone con un lanzamiento de 19,88, marca que le deja un regusto amargo • El joven Javier Cienfuegos gana el oro en martillo y acaba con el reinado de Campeny

BEGOÑA FLEITAS

Intenta huir de las estadísticas, pero lo cierto es que cada temporada bate nuevos registros históricos. Manolo Martínez sumó ayer su decimoquinto título de campeón de España al aire libre, con lo que elevó a 31 el número total de Nacionales que acapara en su currículo deportivo (16 en pista cubierta). Fue un buen resultado, pero el lanzador leonés no acabó tan contento como en otras ocasiones. Se llevó el oro con un mejor lanzamiento de 19,88 en su última tentativa, aunque envió varios nulos más allá de los 20 metros.

Un pequeño desajuste técnico fue lo que dejó mal sabor de boca al veterano atleta. "El pie izquierdo se sale de la línea de lanzamiento. No he sido capaz de controlarlo por la velocidad y es una pena porque los tres nulos han ido en torno a 20,30 ó 20,60", analizaba el plusmarquista nacional de peso. A dos semanas para el inicio de los Campeonatos del Mundo de Berlín, el campeón mundial en pista cubierta en 2003 mostró ciertas dudas. "Estoy contento con haber ganado, pero un poco preocupado. Tener la técnica sin ajustar a pocos días del Mundial puede ser peligroso", reconocía Manolo.

Quizás el trabajo de las últimas semanas, en las que ha realizado entrenamientos más fuertes junto a unos días de recuperación, pudieron haber influido en los pequeños problemas técnicos del leonés. Por eso, Manolo se plantea cambiar de planes con respecto a los próximos días pensando en la cita de Berlín. "No tenía pensado competir hasta los Mundiales, pero ahora pensaré si vuelvo a lanzar en alguna reunión el próximo fin de semana", explicó.

> **"Estoy contento por el triunfo, aunque no tanto con la marca"**
>
> MANOLO MARTÍNEZ
> Campeón de España de peso

Lo que sin duda queda de la jornada de ayer es su registro histórico. "Me gusta más fijarme retos a nivel internacional, pero tener esta regularidad en España es un paso para estar al primer nivel fuera. La regularidad es un buen resultado. Nadie había conseguido estos números antes", afirmó.

CIENFUEGOS, PRIMER TÍTULO

Mientras el leonés ganaba su decimoquinto título, el joven Javier Cienfuegos subía por primera vez a lo más alto del campeonato de España absoluto. El atleta de 19 años acabó con el reinado en la prueba de martillo de Moisés Campeny, que no llegaba en plena forma tras superar una lesión. "Es mi primer título, pero no pienso más que en el día a día, en ir mejorando poco a poco", manifestó el lanzador.

Un Nacional para todas las edades

PROTAGONISTAS

■ Manolo Martínez y Javier Cienfuegos, veteranía y juventud en la pista.

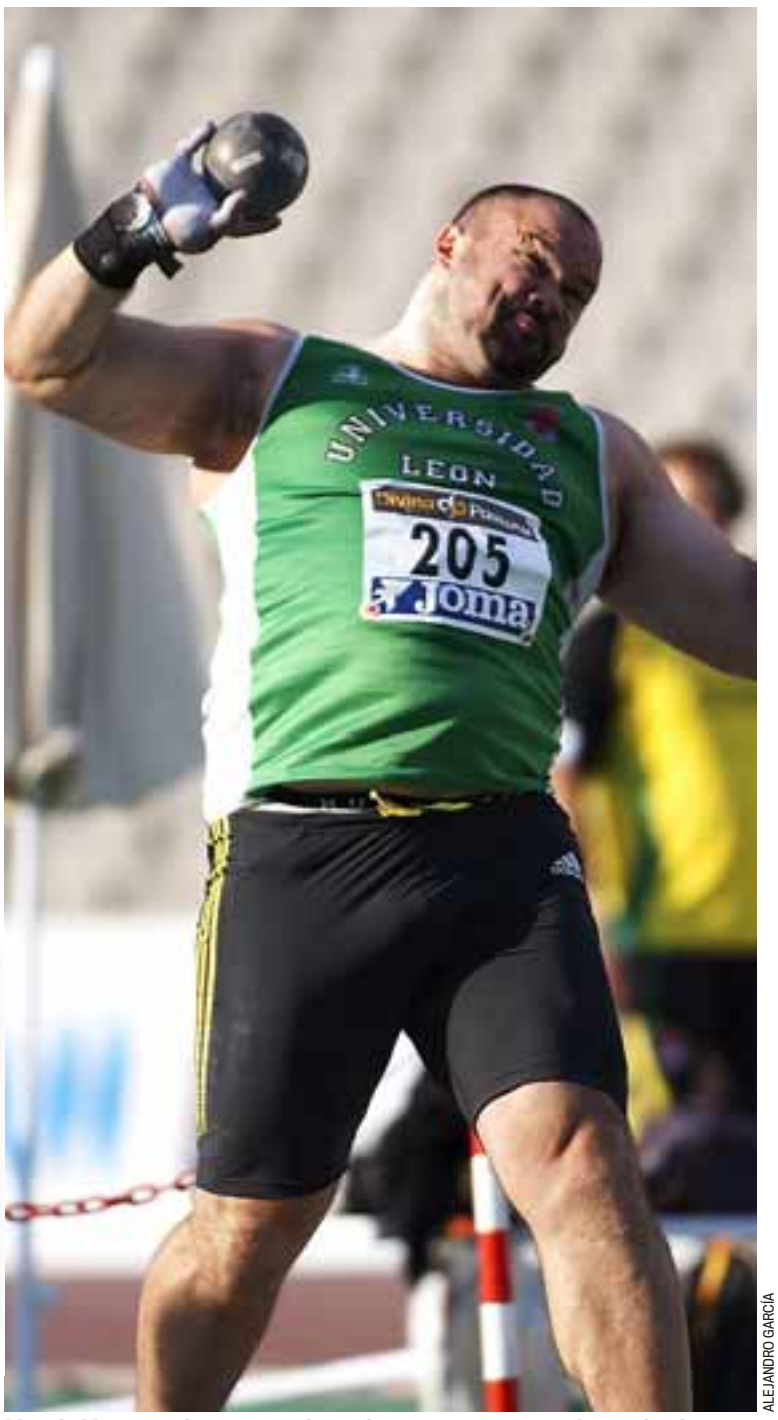

ALEJANDRO GARCÍA

Manolo Martínez, durante uno de sus lanzamientos ayer en la prueba de peso.

EL NACIONAL, EN BREVES

■ **Los favoritos del 1.500, a la final.** Juan Carlos Higuero, Reyes Estévez, Arturo Casado y Diego Ruiz se clasificaron sin problemas para la carrera definitiva de hoy. Si Higuero recuperara el título nacional, que el año pasado se llevó Casado, sumaría su undécimo campeonato de España, el sexto al aire libre, por lo que superaría los 10 títulos de Cacho.

■ **Quiñónez y Vivancos, gran duelo en los 110 metros vallas.** El español de origen ecuatoriano ganó la final con un tiempo de 13.56 y viento en contra y volvió a protagonizar una apasionante pugna con Felipe Vivancos, que fue segundo. La pasada temporada ambos se perdieron el Nacional por lesión.

■ **Blanco releva a Eliseo en los 3.000 obstáculos.** Pese a que llegaba tocado a la competición, con molestias en el pie que le han originado una tendinitis rotuliana en la rodilla izquierda, Blanco se impuso en una de las pruebas con más rivalidad de las que se disputaron ayer. Eliseo fue segundo, 'Luismi' Martín Berlanas, séptimo, y 'Pentinel', decimocuarto.

■ **Rodríguez y Murillo reinan en los 100 metros.** El madrileño recuperó el título del hectómetro que había perdido en 2008 por lesión. Se impuso en la final con 10.43, con viento en contra. En féminas, Digna Luz Murillo, que ganó el oro bajo techo, repitió esta vez al aire libre.

■ **Triunfos de Ruth Mame, en triple; Beitia, en altura; y Agirre, en pértiga.** Sin Carlota Castrejana por primera vez en 10 años, la madrileña Ruth Mame, con un mejor salto de 13,36, se llevó la victoria en triple. Por su parte, Ruth Beitia (1,90) y Naroa Agirre (4,30) revalidaron sus títulos de campeonas de España en sus respectivas especialidades.

RESULTADOS

HOMBRES. FINALES. 100 m (-1,5 m/s): 1. Angel D. Rodríguez, 10.43; 2. Orkatz Beitia, 10.58; 3. Rubén Pros, 10.61; 4. Eduard Viles, 10.65; 5. Iván Mocholí, 10.83; 6. Alberto Gavaldá, 10.84.
110 m.v.: 1. Jackson Quiñónez, 13.56; 2. Felipe Vivancos, 13.74; 3. Christian de la Calle, 14.13; 4. Iban Maiza, 14.23; Juan R. Barragán, 14.41; 6. David Taylo, 14.96; Ignadio Ortiz, 15.06.
3.000 obstáculos: 1. José Luis Blanco, 8:31.33; 2. Eliseo Martín, 8:31.69; 3. Angel Mullera, 8:31.69; 4. Rubén Palomeque, 8:32.12; 5. Enrique Sánchez, 8:36.06; 6. Francisco España, 8:37.70; 7. Luis Miguel Martín, 8:43.26; 8. Sebastián Martos, 8:45.11; ... 14. Antonio D. Pentinel, 8:55.06.
Longitud: 1. M. Okutu, 7,94; 2. Joan Lino Martínez, 7,84; 3. Luis Felipe Meliz, 7,66; 4. José A. Expósito, 7,56; 5. Taha Bakali-Tahiri, 7,56.
Peso: 1. Manuel Martínez, 19,88; 2. Borja Vivas, 18,98; 3. Germán Millán, 18,28; 4. Joaquín Millán, 18,15; 5. Daniel Anglés, 17,98; 6. Carlos Tobalina, 17,39; 7. Antonio Lora, 17,02.
Martillo: 1. Javier Cienfuegos, 73,16; 2. Isaac Vicente, 66,85; 3. Ignacio Calderón, 64,89; 4. Moisés Campeny, 64,73; 5. Cristóbal Almudi, 62,44; 6. Ignacio Fernández, 60,94.
Jabalina: 1. Gustavo Dacal, 73,89; 2. José Manuel Vila, 73,87; 3. Rafael Baraza, 71,62; 4. Noel Moreno, 64,05; 5. Iñigo Llamedo, 63,62; 6. Sergio Llamedo, 63,17.

SEMIFINALES (clasif. para final)
200 m. A: 1. Edgar Pérez, 21.71; 2. Álvaro Aljarilla, 21.76; 3. Josué Mena, 21.85. **B:** 1. Edgar Pérez, 21.71; 2. Álvaro Aljarilla, 21.76; 3. Josué Mena, 21.85. **C:** 1. Ángel D. Rodríguez, 21.69; 2. Jean C. Hernández, 21.70; 3. Sergio Ruiz, 21.71.
400 m. A: 1. Ujakpor, 47.93; 2. Orozco, 48.06. **B:** 1. Aitor Martín, 48.29; 2. Briones, 48.63. **C:** 2. Santiago Ezquerro, 47.76; 2. A. Fernández, 48.01; 3. Pau Fradera, 48.25; 4. Samuel García, 48.72.
800 m. A: 1. Miguel Quesada, 1:52.18; 2. David Bustos, 1:52.22. **B:** 1. Luis A. Marco, 1:47.20; 2. Eugenio Barrios, 1:48.12; 3. Juan de Dios Jurado, 1:48.22; 4. Kevin López, 1:48.46. **C:** 1. Manuel Olmedo, 1:49.51; 2. José Fernández, 1:49.63.
1500 m. A: 1. Fco. J. Abad, 3:43.93; 2. Arturo Casado, 3:44.01; 3. Reyes Estévez, 3:44.01; 4. Diego Ruiz, 3:44.64; 5. Felipe Carnicer, 3:44.93; 6. Emilio Martín, 3:44.95. **B:** 1. Juan C. Higuero, 3:43.05; 2. Álvaro Fernández, 3:43.28; 3. Álvaro Rodríguez (Nike), 3:43.59; 4. Juan Troya, 3:43.70.
400 m.v. A: 1. José M. Romera, 51.30; 2. Sean J. Williams, 51.54; 3. Alejandro Oton, 52.36; 4. Santiago Albero, 52.49. **B:** 1. Ignacio Sarmiento, 51.86; 2. Diego Gómez, 52.38. **C:** 1. Javier Sagredo, 52.18; 2. Diego Cabello, 52.21.

MUJERES. FINALES. 100 m (-1,7 m/s): 1. Digna Luz Murillo, 11.65; 2. Amparo Cotán, 11.72; 3. Estela García, 11.77; 4. Belén Recio, 11.79; 5. Silvia Riba, 11.98.
5.000 m: 1. Judit Pla, 15:31.68; 2. Alessandra Aguilar, 15:54.57; 3. Sonia Bejarano, 15:56.06; 4. Cristina Jordán, 16:07.78; 5. Lidia Rodríguez, 16:32.01; 6. Alba García, 16:37.59..
10.000 m. marcha: 1. Julia Takacs, 45:02.30; 2. Rocío Florido, 45:29.34; 3. Ainhoa Pinedo, 47:55.17; 4. Lorena Luaces, 48:35.92; 5. Sandra Yerga, 48:51.18; ... + María Vasco, abandonó; Beatriz Pascual, no salió.
Altura: 1. Ruth Beitia, 1,90; 2. Marta Mendía, 1,82; 3. Claudia García, 1,80; 4. Gema Martín Pozuelo, 1,74; 4. Ana Romera, 1,74.
Triple: 1. Ruth M. Ndumbe, 13,36; 2. Maitane Azpeitia, 13,27; 3. Patricia Sarrapio, 13,11; 4. Raquel Cuesta, 12,95; 5. Debora Calveras, 12,86; 6. Rebeca Azcona, 12,48.
Pértiga: 1. Naroa Agirre, 4,30; 2. María del Mar Sánchez, 4,15; 3. Anna Pinero, 4,00; 4. Marta Cot, 3,90; 5. Angela Arias, 3,90.
Disco: 1. Irache Quintanal, 54,54; 2. M. De Santalo, 54,49; 3. Sabina Asenjo, 51,40; 4. Alice Matejkova, 50,96; 5. Sonia Godall, 47.41; 6. M. Lorena Aguilar, 46,98;.
Jabalina: 1. Mercedes Chilla, 56,39; 2. Moldovan, 55,03; 3. Nuria Ferrer, 48,57; 4. Elia Pascual, 48,32; 5. Isabel Cebollada, 48,31.

SEMIFINALES (clasif. para final)
200 m. A: 1. Eva Martín, 24.22; 2. María V. Villanueva, 24.77; 3. Marta Peña, 25.12; 4. Cristina Castellar, 25.21. **B:** 1. Jacob, 24.99; 2. Plácida Martínez, 24.99; 3. Paz Cortacero, 25.14.
400 m. A: 1. Teresa Torres, 55.95; 4. Kelly J. Benítez, 56.38. **B:** 1. Begoña Garrido, 54.86; 2. Susana Fernández, 55.45; 3. Cristina Casimiro, 55.88; 4. Natalia Romero, 56.15. **C:** 1. Clement, 53.29; 2. L. Bokesa, 55.68; 3. Oyidiya Oji, 56.19.
800 m. A: 1. Elian Periz, 2:08.57; 2. María C. González, 2:08.87. **B:** 1. Mayte Martínez, 2:08.86; 2. Margarita Fuentes-Pila, 2:09.05. **C:** 1. Irene Alfonso, 2:07.79; 2. Rahmouni, 2:08.10; 3. Isabel Macías, 2:08.43; 4. Anna Bové, 2:08.82.
1.500 m. A: 1. Natalia Rodríguez, 4:18.91; 2. Iris Fuentes-Pila, 4:21.17; 3. M. Pilar García, 4:27.93; 4. Nuria Puig, 4:29.75. **B:** 1. Nuria Fernández, 4:39.01; 2. Elena García, 4:39.46; 3. Solange Pereira, 4:39.58; A. Rodríguez, 4:39.64.
400 m.v. A: 1. Forcadell, 59.32; 2. S. Jiménez, 1:01.48. **B:** 1. Bergara, 1:00.87; 2. Sotomayor, 1:01.69. **C:** 1. Ortega, 59.77; 2. Hernando, 1:00.10; 3. Ariadna Aivar, 1:01.05; 4. Guerrero, 1:01.62.

NOS APASIONA EL DEPORTE.

DEPORTES

El deporte cobra cada día más importancia en nuestras vidas, cada vez más gente procura llevar una vida sana practicando diferentes disciplinas y cuidando de su alimentación.

Este 2009, PRIMA® sigue apoyando al deporte y se une a múltiples disciplinas deportivas convirtiéndose en uno más del equipo, luchando y celebrando cada victoria como un verdadero apasionado del deporte.

PRIMA® acelera y se une nuevamente a JORGE LORENZO, para seguir cosechando triunfos, saborear nuevamente la victoria y subir al lugar más alto del podio, un lugar reservado sólo para los campeones.

EL DREAM TEAM DEL SABOR Y EL DEPORTE

PRIMA® ha estado en la cancha del PAMESA VALENCIA, canasta tras canasta, partido tras partido, PRIMA® ha vibrado con cada victoria de esta gran plantilla de jugadores que unidos al delicioso sabor de PRIMA® han conformado el DREAM TEAM más sabroso y deportivo.

Este año PRIMA® acompañó nuevamente al PAMESA y estuvo en cada partido apoyando y alentando a este equipo de grandes jugadores.

LAS SALSAS DE LOS 7 MARES

La VUELTA AL MUNDO A VELA,
Volvo Ocean Race 2008-2009

La Volvo Ocean Race es una prueba excepcional de destreza en la navegación, un gran desafío por descubrir quien es el más rápido entre puerto y puerto. PRIMA® copatrocina el equipo Telefónica en esta nueva aventura.

KETCHUP, MAYONESA, MOSTAZA,

MUCHAS SALSAS MÁS, VINAGRES Y CRACKERS.

ENTREVISTA **RAIKKÖNEN** KIMI DEBUTÓ EN EL MUNDIAL DE RALLIES Y VALORA CON INDIFERENCIA LA VUELTA DE MICHAEL SCHUMACHER Y COMPARTIR BOX CON ÉL

"No me importa quién lleve el segundo Ferrari"

Kimi Raikkönen (Espoo, 1979) finalizó su primera experiencia en los rallies, donde no le importaría seguir su carrera cuando deje la F1. De momento, analiza con indiferencia el retorno de Michael Schumacher, con quien compartirá escudería por primera vez en su vida. El finés va a lo suyo y pasa de los demás.

ESTEBAN DELGADO | JYVASKYLA (FINLANDIA)

PREGUNTA. ¿Cómo es que un campeón de Fórmula 1 donde se hace el mismo recorrido, rectas y curvas, alrededor de un centenar de veces a lo largo del fin de semana, se ha metido en este berenjenal, y perdón por la expresión?

RESPUESTA. Los rallies son un gran deporte en Finlandia y esta prueba es todo un clásico. Además, aunque se conocía antes como el rally de los 1000 Lagos, su verdadero nombre es *Jyvaskylan Suurajot*, o Gran Premio de Jyvaskyla, por lo tanto no creo desentonar aquí. Había estado antes aquí, pero no conocía las carreteras que me parecen bastante buenas, por lo que está siendo una buena experiencia. Menos mal que el tiempo ha acompañado, excepto esta mañana.

P. ¿Cómo se decidió finalmente a participar, sobre todo cuando la temporada de F1 no ha acabado?

R. Mi decisión ha estado relacionada con el tiempo disponible, tenía tres semanas antes del G. P. de Europa y como no tenía nada que hacer aquí estoy, así de simple. Le pedí permiso a Luca de Montezemolo y como Fiat tenía el Abarth Grandepunto S2000, la elección de montura fue fácil.

REUTERS

> **¿Por qué no voy a ganar algún día un rally? Haría falta tiempo y un buen coche"**

> **Pedí permiso a Montezemolo para venir, no tenía nada que hacer"**

P. ¿Qué le parece la vuelta de Schumacher a la F1?

R. No me importa quién conduzca el segundo Ferrari. Es agradable tener a Michael como compañero de equipo. Es algo que no había ocurrido antes.

P. ¿Qué es lo que más le ha sorprendido de correr en rallies?

R. Sin duda las notas. Son realmente importantes para ir rápido sin pasar miedo en cada curva, y eso era algo desconocido para mí y que son mi responsabilidad. Creo que hay muchos pilotos buenos, pero las notas precisas marcan la diferencia entre ellos.

P. Este es su primer rally sobre tierra, ¿Le gustan más que los de asfalto?

R. Sí, ya que las carreteras son más rápidas y más anchas y el *grip* es bueno.

P. ¿Cuando acabe su carrera deportiva en los circuitos podría cambiar de especialidad?

R. Sí, absolutamente. Estoy en la F1 y me queda un año de contrato pero estoy abierto a todo y esto me gusta. Además, todavía soy demasiado joven para quedarme de brazos cruzados. Todo depende de lo que pase con el campeonato el año viene.

P. Ayer estuvo por aquí Vettel y de todos es conocida la afición de Kubica, que incluso ha comprado un Skoda Fabia WRC de 2005, ¿cree que sería posible que usted ganase un rally del Mundial y que un piloto de rallies ganara un gran premio de F1?

R. Lo primero ¿por qué no?, pero haría falta un cierto tiempo y un coche adecuado. Lo segundo, lo debería contestar alguien como Sebastien Loeb.

P. ¿Cuál era su objetivo en el rally de Finlandia?

R. Sólo esperaba acabar y ser tan rápido como los pilotos punteros de mi categoría, pero tuvimos muchos problemas con el motor, nos faltaba potencia y par motor, lo que nos obligó a usar marchas cortas. Rompimos la suspensión delantera y el cárter en un salto en el que fui demasiado optimista. Lo primero no lo pude conseguir, lo segundo deben decirlo ustedes.

HIRVONEN DOMINA POR UN PINCHAZO DE LOEB, SORDO, 4º

Kimi sale ileso de un fuerte accidente

E. D. | JYVASKYLA

Kimi no pudo acabar su primer rally. Sufrió un fuerte accidente en el penúltimo tramo. Estaba forzando y rodaba decimoquinto en la general y tercero en su categoría pese a sus problemas de motor. Todo se fue al traste al volcar y caer sobre el Subaru de Mats Ostberg. Tanto él como su copiloto salieron ilesos.

CLASIFICACIÓN

General tras la segunda jornada

1. Mikko Hirvonen (FIN/Ford Focus), 2h27:35.8; 2. Sebastien Loeb (FRA/Citroën C4), a 32.0 segundos; 3. Jari-Matti Latvala (FIN/Ford Focus), a 1:08.3; **4. Dani Sordo (Citroën C4), a 1:18.8;** 5. Matti Rantanen (FIN/Ford Focus), a 4:10.6; 6. Sebastien Ogier (FRA/Citroën C4), a 4:28.1; 7. Jari Ketomaa (FIN/Subaru Impreza), a 4:59.1; 8. Matthew Wilson (GBR/Ford Focus), a 6:01.7; 9. Conrad Rautenbach (ZIM/Citroën C4), a 8:43.8; 10. Mats Ostberg (NOR/Subaru Impreza), a 9:45.2.

En la cabeza, la lluvia provocó que se hicieran surcos en los caminos. Sebastien Loeb metió la rueda de su Citroën en un agujero y, al sacarla, desllantó. Eso hizo que perdiera unos preciosos segundos que, practicamente, le dan la victoria a Hirvonen. Sordo también tuvo dificultades y vio como Latvala le arrebataba el tercer lugar.

AFP

Kimi Raikkonen realiza un espectacular salto sobre su Fiat Abarth.

→ LA FIA INVESTIGARÁ SI 'SCHUMI' USÓ GOMAS LISAS (PROHIBIDAS) EN SU TEST CON EL F2007

SUPERLEAGUE SERÁ LA PRIMERA MUJER

María de Villota ficha por el Atlético

"En cuanto lo probé, me enamoré de este coche", dice • Debutará en septiembre

ENVIADO ESPECIAL
MARCO CANSECO | DONINGTON

Con 24 años fue la primera mujer que compitió en las 24 Horas de Daytona a bordo de un Ferrari y acabó en la décima posición. Un año más tarde, también fue la primera piloto en correr en el Mundial de Turismos, en la prueba de Valencia y, a partir del 5 de septiembre, en Estoril, María de Villota (Madrid, 1980) será quién defenderá los colores del Atlético de Madrid en la Superleague. "Es una gran responsabilidad, una gran afición y quiero que esten orgullosos de mí", afirma.

María dice estar en una nube desde que supo que iba a gobernar este gran monoplaza de 750 CV de potencia y equipado con un motor V12 y que no cuenta con dirección asistida. "Deportivamente es un subidón. Desde el día que lo probé (noviembre de 2008) me enamoré del coche. El sonido del V12, con una dimensiones tan importantes. Es que te ves dentro y te dices... esto lo estamos consiguiendo. Estaba mi padre al lado (Emilio de Villota, ex piloto de F1) y me decía: 'Esto es un aparato'. Le parecía similar a los coches que pilotó él. Deportivamente es la pera. Te digo que me cuesta dormir por las noches...".

María lleva compitiendo en monoplazas desde los 17 años y ha tenido una carrera tan extensa como poco fácil. En las pistas se ha medido durante años a la generación de Adrián Vallés, Andy Soucek, Borja García, Roldán Rodríguez o Javi Villa, en una época donde no era tan normal ver a una mujer en las pistas como ahora, lejos de la era Danica Patrick, que en 2010 podría llegar a la F1, o de Natacha Gachnang, que será probadora del equipo Campos Meta en el *Gran Circo*.

JORGE ANDREU

María de Villota posa junto al monoplaza del Atlético de Madrid ayer en Donington Park.

La lluvia impidió hacer la 'Superpole' y perjudicó a Vallés, que saldrá 10º

■ **En cuanto a la jornada deportiva, el agua continua y la pista casi anegada por la tarde, decidió a la organización a no disputar la 'Superpole' por eliminatorias que debía conformar la parrilla. Al final quedará organizada por los tiempos logrados en la disputa de los grupos previos. El Corinthians (Pizzonia) logró el mejor tiempo, seguido por el Sporting de Lisboa (Pedro Petiz). El Sevilla (Esteban Guerrieri), saldrá noveno, justo delante del Liverpool de Adrián Vallés, líder del campeonato. Por su parte, el Atlético de Madrid (Ho Pi-Tung), logró la séptima plaza.**

"Quizás llegué un poco pronto. Ahora se ve más viable. Antes parecía una locura, algo implanteable. Ahora los pilotos con los que competí están arriba en muchas categorías muy diferentes y veo que aquellos años en F3 fueron realmente muy duros. Y ellos lo reconocen. Andy Soucek fue el que dijo que me probasen aquí en la Superleague Fórmula y eso es lo mejor, que esos pilotos que han llegado te avalen", aseguraba a MARCA la joven piloto.

BREVES DEL MOTOR

■ **Alguersuari gana su primera carrera en las World Series** Salía desde la 'pole' y pudo con Pic. Miguel Molina fue cuarto. En la anterior carrera, Jaime fue tercero tras una gran remontada. Ahora es tercero de la general del certamen.

■ **Schumacher visita a Massa en el hospital de Budapest** Michael hizo un hueco en su preparación para ver a Felipe en compañía de Jean Todt. "Está bien. Es un alivio comprobarlo", dijo el alemán.

■ **Firmado el nuevo Pacto de la Concordia** La FIA hizo público que ha sellado la paz con la FOTA hasta 2012. Mañana se anunciarán los 12 equipos que participarán en el Mundial de F1 de 2010.

■ **Hamilton se ve capacitado para ganar todas las carreras que quedan** Lewis aún piensa que puede ser campeón. "Debo vencer las siete citas que faltan. Aún así, Button sólo necesita 2,5 puntos en cada prueba".

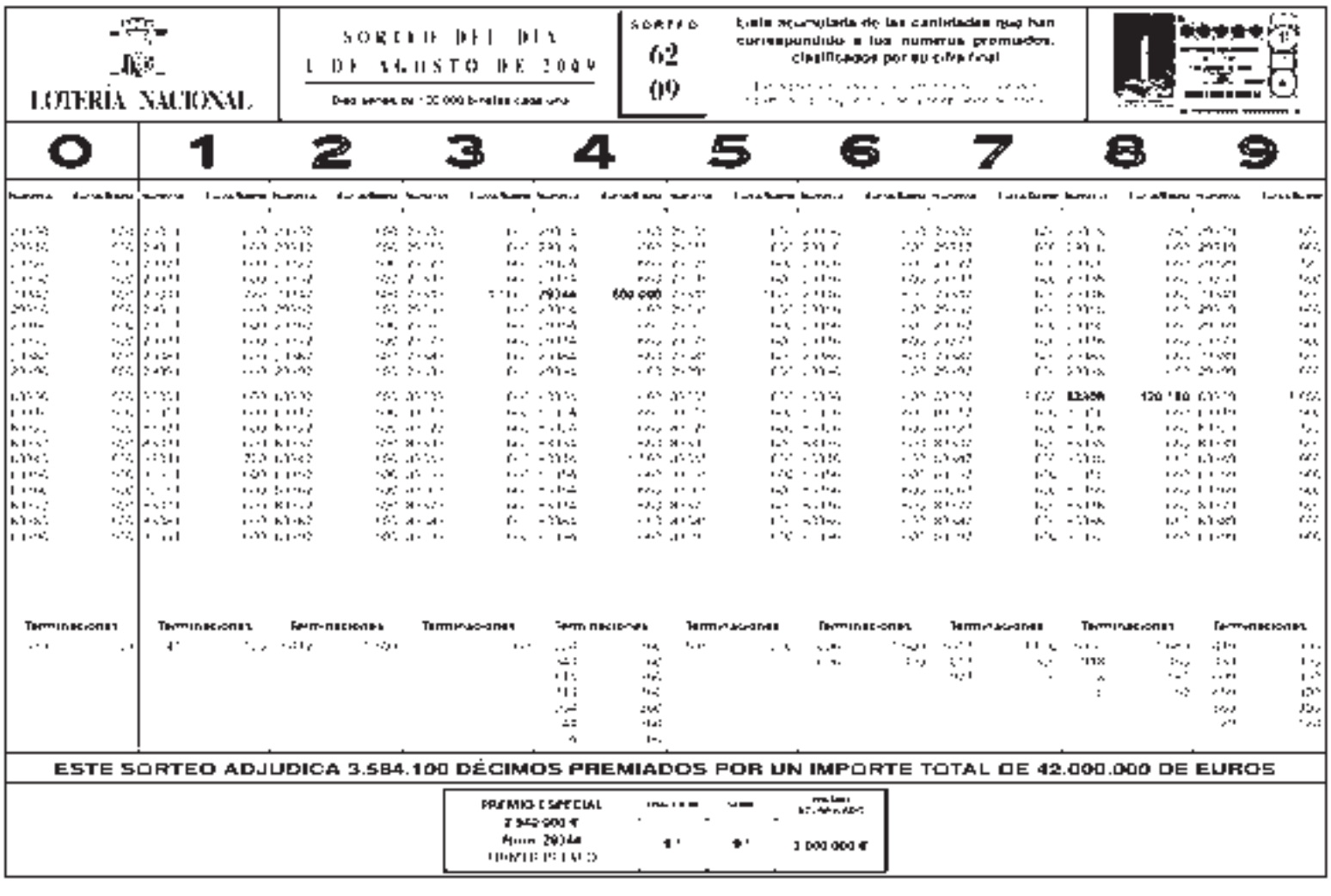

VARIOS

Alicante	Almadén de la Plata (Sevilla)	Almansa (Albacete)	Almería	Barcelona	Bilbao	Cádiz	Castellón	Córdoba	Coruña	Guadalajara	Hellín (Albacete)	Ibiza	Lanzarote	Las Palmas	León	Madrid	Madrid Norte	Málaga	Mallorca	Menorca	Orense	Palencia	Pamplona	Pontevedra	Radio Aquí Toledo	Rioja	Rioja Baja	Rosal de la Frontera (Huelva)	San Juan (Alicante)	San Sebastián	Santa Cruz de Tenerife	Santander	Santiago de Compostela	Sevilla	Solo Radio Cartagena	Solo Radio Cieza	Solo Radio Jumilla	Solo Radio Murcia	Solo Radio Noroeste Cehegín	Solo Radio Torrepacheco	Tenerife Norte	Tenerife Sur	Valencia	Valladolid	Vigo	Zaragoza
96.8	90.9	101.8	99.5	89.1	106.2	101.6	105.5	102.9	89.2	104.1	90.6	98.7	93.6	88.2	100.6	103.5	94.6	96.9	91.6	102.1	89.3	98.8	105.6	103.5	104.6	90.6	106.3	97.7	93.7	94.1	91.5	94.2	99.7	106.9	98.8	101.3	104.2	88.9	87.6	90.0	97.7	97.8	90.9	101.5	101.9	104.1

SORTEOS

La Once
Sábado 1
Número: 15094
Reintegro: ..... 1 · 4
Serie: ..... -

El 7/39
Domingo 26
3 5 6 14 24 25 26
Reintegro: 5

De 7	0	Bote
De 6	3	8.386,96
De 5	202	83,04
De 4	3.292	6
De 3	24.234	1

Primitiva
Sábado 1
6 20 25 41 44 49
Complementario: 45 . .Reintegro: 2

De 6	0	Bote
De 5+C	7	59.487,65
De 5	193	4.315,17
De 4	12.298	101,58
De 3	245.217	8

Gordo Primitiva
Domingo 26
4 31 44 45 51
Clave: 2

5 + 1	0	BOTE
5 + 0	0	0
4 + 1	16	21.765,04
4 + 0	187	334,25
3 + 1	1.094	65,30
3 + 0	11.038	21,03
2 + 1	18.850	9,47
2 + 0	194.054	3,00

Euromillones
Viernes 31
5 9 20 21 26
Estrellas: 3 y 6

5 + 2	0	BOTE
5 + 1	12	250.544,40
5 + 0	13	65.631,17
4 + 2	139	4.384,41
4 + 1	2.078	195,52
4 + 0	3.177	89,52
3 + 2	6.307	64,42
3 + 1	87.731	23,62
2 + 2	88.143	20,28
3 + 0	134.915	14,15
1 + 2	429.221	9,56
2 + 1	1.213.269	8,04

Bonoloto
Lunes 27
2 6 13 14 16 17
Complementario: 19 Reintegro: 4

De 6	0	Bote
De 5 + C	4	42.944,08
De 5	83	1.034,80
De 4	5.761	23,61
De 3	95.386	4,00

Martes 28
4 12 37 38 44 45
Complementario: 33 Reintegro: 6

De 6	0	Bote
De 5 + C	2	104.896,19
De 5	86	1.219,72
De 4	4.548	36,52
De 3	85.810	4

Miércoles 29
2 15 26 39 41 49
Complementario: 12 Reintegro: 2

De 6	0	Bote
De 5 + C	2	114.194,41
De 5	75	1.522,59
De 4	4.789	37,75
De 3	96.837	4,00

Viernes 31
4 5 9 27 29 37
Complementario: 46 Reintegro: 9

De 6	1	1.616.325,20
De 5 + C	2	126.041,31
De 5	133	947,68
De 4	6.940	28,76
De 3	130.386	4

PARA CONFIRMAR CONSULTAR LISTAS OFICIALES

EL TIEMPO

CIUDAD	MÁX.	MIN.	CIUDAD	MÁX.	MIN.	CIUDAD	MÁX.	MIN.
A Coruña	21	15	Guadalajara	25	8	Pontevedra	22	13
Albacete	30	18	Huelva	31	17	Salamanca	26	10
Alicante/Alacant	31	23	Huesca	29	15	San Sebastián	21	16
Almería	29	24	Jaén	30	21	Santa Cruz de Tenerife	32	26
Ávila	24	10	Las Palmas	26	24	Santander	21	15
Badajoz	29	14	León	22	9	Segovia	24	10
Barcelona	27	22	Lleida	30	17	Sevilla	33	19
Bilbao	23	14	Logroño	26	14	Soria	24	10
Burgos	22	9	Lugo	22	10	Tarragona	29	21
Cáceres	26	15	Madrid	26	16	Teruel	28	12
Cádiz	24	20	Málaga	32	24	Toledo	29	17
Castellón de la Plana	30	21	Melilla	32	24	Valencia	30	22
Ceuta	31	23	Murcia	35	22	Valladolid	25	12
Ciudad Real	29	18	Ourense	26	12	Vitoria	23	9
Córdoba	33	17	Oviedo	20	12	Zamora	26	12
Cuenca	27	13	Palencia	22	9	Zaragoza	29	16
Girona	28	19	Palma de Mallorca	30	19			
Granada	32	11	Pamplona	25	13			

INFORMACIÓN DE LA AEMET.

SUDOKU

Nº 1509
Nivel: Avanzado

							1	
		5	2	6				
2	9	8					5	
		3	1					
9		7		2				
	6		8			1		
			9	7		2	3	
7		9		3				
	3		6	1	2		8	

¿Cómo se juega?
Completa el tablero (subdividido en nueve cuadrados) de 81 casillas (dispuestas en nueve filas y columnas) rellenando las celdas con los números del 1 al 9. Los números no se deben repetir en cada fila, ni en cada columna, ni en cada cuadrado.

7	6	1	8	5	9	4	2	3
2	4	5	6	3	1	7	8	9
3	8	9	2	7	4	6	5	1
1	7	3	4	9	5	2	6	8
4	9	8	7	2	6	1	3	5
6	5	2	1	8	3	9	4	7
5	3	7	9	6	2	8	1	4
8	2	4	3	1	7	5	9	6
9	1	6	5	4	8	3	7	2

Solución al nº 1508

Juega al Sudoku en tu móvil.
Envía SUDOKU al 7788.
3 SMS de 1,20 euros + IVA.
Terminales compatibles en www.marca.com/movil/ocio

M Teléfono de atención al lector e información de suscripciones
902 373 337

VUELVE EL CLÁSICO
Envía MAJAVA PANG al 7788
Juega al PANG RETURNS.
3 SMS de 1.20 EUROS + IVA
Debes tener configurado tu conexión wap.
Terminales compatibles en www.marca.com/movil/ocio

CARTAS AL DIRECTOR

Las cartas por correo a Cartas al Director, Diario Marca, Avenida de San Luis, 25-27, 1ª planta, Madrid 28033. También a la dirección de correo cartasaldirector@recoletos.es. Máximo 15 líneas. MARCA no se compromete a su publicación.

El Madrid evoluciona favorablemente

Paciencia. Los escasos días de preparación que lleva el Real Madrid aconsejan mucha prudencia a la hora de valorar sus recientes actuaciones. No hay que sacar conclusiones precipitadas. Lo importante es que los jugadores vayan poniéndose en forma y se vayan conociendo. Los resultados son lo de menos.

Pellegrini debe ir pensando en el sistema de juego más idóneo para la plantilla con la que cuenta por ahora. Por lo que no podemos dramatizar por una derrota ante una Juventus que tampoco mereció llevarse el gato al agua. Además, debemos tener en cuenta la falta de cuatro jugadores que serán fundamentales en el esquema madridista: Iker, Ramos, Albiol y Kaká. Por lo que todo lo que estamos viendo hasta ahora poco va a tener que ver con el once titular que inicie la Liga frente al Deportivo.

Así que no seamos fatalistas. Está claro que hay cosas que mejorar, como la circulación o la defensa en las jugadas a balón parado. Pero también hay cosas positivas como la explosión de Granero o la confirmación de Metzelder. Valores a los que hay que añadir tiempo y paciencia para que esto funcione.

José Luis Cuenca (Riaza)

Raúl aún es válido para el Madrid

Yo no creo, ni muchísimo menos, que Raúl esté acabado para este Real Madrid. Lo que sí pienso es que Benzema, CR9, Kaká e Higuaín deberían partir por delante de él en las quinielas. Es una cuestión de edad y, sobre todo, de estado físico. A sus 32 años sus piernas no responden como antaño y aunque sigue siendo un ejemplo por su esfuerzo y voluntad, esos no son valores suficientes para ganarse un puesto en el once de este proyecto.

Aún así, repito, el capitán sigue siendo un jugador válido para el Madrid. Desde la suplencia, sí, pero válido. Es el paso adelante que le toca dar al mejor delantero español de la historia: dejar su hueco a los más preparados y aportar sus goles, su trabajo y su veteranía desde el banquillo. Y viendo la exquisita trayectoria profesional del 7, seguro que, a pesar de lo que digan los más críticos, lo asume a la perfección.

Carlos Sainz (Oviedo)

El Villarreal tiene que dar un paso adelante

Hace tiempo que el Villarreal dejó de ser uno de los equipos revelación de nuestra Liga. Su inversión en grandes fichajes, su juego y sus resultados así lo avalan. En las quinielas de pretemporada ya nadie señala a los amarillos como los tapados porque todo el mundo sabe de lo que son capaces. Y este curso no iba a ser distinto.

A pesar de la marcha del ideólogo de todo este proyecto, Manuel Pellegrini, Roig ha reaccionado con celeridad y ha traído a un hombre que tiene capacidad para hacer olvidar al chileno, como es Valverde. Si a esto le unimos la gran plantilla que ya tenían por Castellón, además de los nombres de Nilmar o Marcano y la recuperación de Senna y Cazorla, estamos ante uno de los candidatos a disputarle el título al Madrid y al Barça.

Álvaro Fernández (Calera y Chozas)

Los continuos errores de Ricky Rubio

Hace cinco años Aíto García Reneses hacía debutar en la ACB a un chavalín que sólo contaba con 14 años en su DNI. Desde el primer momento todo el mundo alabó no sólo sus cualidades para el baloncesto, sino, sobre todo, una madurez impropia para un chico de su edad. Por eso me han sorprendido negativamente las decisiones que Ricky ha ido tomando desde que terminó la temporada.

Primero, por hipotecarse a las quinielas que le daban como número 2 del *draft* y que le llevaron a querellarse con el club en el que se había formado. Al final, número 5 y con el petate de vuelta a España.

Y, ahora, con la actitud que está manteniendo respecto a su futuro. No quiere jugar en la Penya. Tampoco quiere ir al Madrid, que le ofrece un proyecto y dinero. El Barça no convence al Joventut. Y, mientras, él se hace la víctima con respecto a Villacampa. Un cúmulo de despropósitos que al único que perjudican es a él.

Pablo García (Madrid)

TVE 1

06.00 Noticias 24H
07.50 Los Lunnis
11.50 Cine para todos. 'Espía como puedas'
13.30 Documental. El lugar mas cálido de la tierra
14.30 Corazón, corazón
15.00 Telediario 1, con Sergio Sauca en la información deportiva
15.55 El tiempo
16.00 Sesión de tarde. 'Tienes un e-mail'
18.20 España Directo
21.00 Telediario 2
21.50 El tiempo
21.55 La pelicula de la semana. 'Miss agente especial 2'
00.20 Especial cine. 'Snatch. cerdos y diamantes'. Franky Cuatro Dedos roba un diamante que ha de entregar a su jefe, Avi. En el camino aparecerán los personajes más singulares para hacerse con la piedra y las historias de unos y otros se entremezclaran de una manera trepidante
02.00 Noticias 24 H

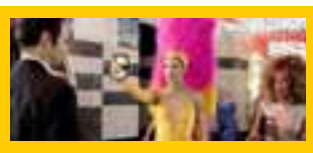

21.55 · CINE
Miss agente especial 2
Sandra Bullock vuelve a meterse en la piel de esta agente especial del FBI que medirá el éxito de su misión por la altura de sus tacones y lo natural de su sonrisa.

TVE 2

09.05 Buenas noticias TV
09.20 Fauna callejera
10.00 Últimas preguntas
10.25 Testimonio
10.30 El día del señor
11.30 Pueblo de dios
12.00 El escarabajo verde
12.30 Mil años de Románico
13.00 Nuestros caminos a Santiago
13.30 Creadores siglo XX
14.30 Índico II
15.45 Paraísos cercanos
17.00 Camino del Cid
18.00 Natación. Cto. del Mundo, sesión vespertina (Directo)
19.00 Turf desde el Hipódromo de Lasarte, San Sebastian (Directo)
20.00 Atletismo. Cto. de España, sesión vespertina (Directo)
21.30 En portada
22.30 En realidad
23.30 Linatakalam
24.00 Frontera límite
00.30 Metrópolis
01.00 Cine club. 'Hermanos'

18.00 · NATACIÓN
Campeonato del Mundo
Emisión de la sesión vespertina de una nueva jornada del mundial que se disputa en Roma. Podremos ver las pruebas de 50 espalda o 400 estilos entre otras.

ANTENA 3

08.30 Megatrix
13.00 Big Bang theory
13.30 American dad
14.00 Los Simpson
15.00 Antena 3 Noticias 1, con Manu Sánchez en la información deportiva
15.50 La previsión de las 4
16.00 Multicine. 'La venganza del conde Montecristo'. El honrado e inocente Edmond Dantes es traicionado por su mejor amigo y condenado a cumplir una pena de 13 años en la prisión de la isla de If. Con el paso de los años, va dejando de lado sus fuertes convicciones y se consume elaborando los más despiadados planes de venganza
18.45 Multicine. 'La isla de los piratas'. Una familia es asaltada por unos estrafalarios piratas durante sus vacaciones en el Caribe
21.00 Antena 3 Noticias 2
21.45 Los Simpson
23.15 Cine. 'El imperio'
03.30 Adivina quien gana esta noche
04.30 Únicos

21.45 · SERIE
Los Simpson
Carcajadas aseguradas en el estreno de nuevos capítulos de la decimonovena temporada de los Simpson, la familia más alocada de América.

CUATRO

09.00 El zapping de surferos
09.15 Slamball
10.25 El coche fantástico
11.25 Stargate
12.25 El último superviviente
14.25 Noticias Cuatro, con Juanma Castaño y Nico Abad en los deportes
15.40 Home Cinema. 'Golpe en la pequeña China'
17.45 Home Cinema. 'Tiburones en Venecia'. El doctor David Franks recibe la noticia de que su padre ha fallecido buceando en los canales de Venecia mientras buscaba el tesoro de la familia Médici que yace sumergido y custodiado por unos gigantescos tiburones blancos que amenazan la tranquilidad de Venecia
19.40 El zapping de surferos
20.55 Noticias Cuatro
21.30 Ola ola. Programa de reportajes de actualidad
22.15 Medium
01.05 Cuarto milenio
03.40 Los 4400

22.15 · SERIE
Medium
Allison Dubois se reencuentra con su antiguo jefe, Devalos, y con su ex compañero, el detective Scalon. Gracias a sus sueños resolverán un caso de desaparición.

TELECINCO

07.00 Boing
10.45 Más que coches GT
11.15 Bricomanía
11.45 ¡Guaypaut! (R)
13.30 El buscador de historias
15.00 Informativos Telecinco. Con Jesús María Pascual en la información deportiva
16.00 Cine on. 'Un papá genial'. JSonny Koufax es un abogado treintañero al que nunca le ha gustado asumir responsabilidades. Después de que su última novia le abandone por inmadurez, decide hacer algo drástico que cambie su vida, adoptar a Julián, un niño de 5 años
18.00 Cine on II. 'Las Sirenas'
20.00 Pasapalabra. Presentado por Christian Gálvez
20.55 Informativos Telecinco
21.45 Especial escenas de matrimonio
23.15 Aída (Repetición)
00.30 ¡Guaypaut! Presentado por Carmen Alcayde
02.15 Lluvia de euros
03.15 Nosolomúsica

20.00 · CONCURSO
Pasapalabra
Espacio conducido por Christian Gálvez en el que los concursantes deberán someterse a diversas pruebas para acumular segundos de cara al rosco final.

LA SEXTA

07.00 Lo mejor de laSexta
07.15 Despierta y gana
08.15 Documental National Geographic. Investigación sobre epidemias
09.05 Documental National Geographic. Explosión solar
10.00 Documental National Geographic. El misterio de las momias chinas
11.00 Documental National Geographic
12.15 Fútbol de pretemporada. L.A. Galaxy-F. C. Barcelona (Diferido)
14.15 La Sexta Noticias, con María Martínez en la información deportiva
14.55 Padre de familia
15.25 Moonlight
17.15 La hora 11
19.00 La ventana indiscreta. Presentado por Pilar Rubio
20.20 La Sexta Noticias, 2ª edición
21.30 Documental. Megaconstrucciones
22.30 Documental. Megaconstrucciones
23.30 Vidas anónimas
01.30 Saved
02.00 Extras

12.15 · FÚTBOL
L.A. Galaxy-F.C. Barcelona
Emisión en diferido del primer encuentro del Barça en su gira norteamericana. Una oportunidad inmejorable de ver al equipo de Guardiola sin madrugar más de la cuenta.

TELEMADRID

09.30 Nos queda la música
10.30 Gran Prix (R)
13.00 Documental
14.00 Telenoticias
15.00 Fútbol. Emirates Cup. At. de Madrid-PSG (Directo)
17.05 Cine de tarde. 'Excalibur'. El caos y las continuas luchas entre los miembros de la nobleza reinan en la Inglaterra de la Edad Media. Según la leyenda, no habrá paz hasta que alguien consiga arrancar la espada que está clavada en la roca donde habita el mago Merlín. Arturo será quien, casualmente, consiga arrancar la espada y ser nombrado rey
20.00 Monk
20.55 Telenoticias
21.30 Grand Prix. Presentado por Bertín Osborne
00.45 Cine, una de aventuras. 'Barco fantasma'
02.15 Cine. Sala de madrugada. 'Beowulf & Grendel'
03.50 Documental

CMTV

07.35 Rantaro
08.35 Pokemon
08.55 Los patata
09.00 Cine infantl. 'Pequeños héroes'
10.30 Descubre Castilla-La Mancha
11.00 Cazatesoros
12.00 Los 80 son nuestros
14.00 CMT Noticias F/S
14.40 Todo deporte fin de semana
14.50 El tiempo 1
15.00 Fútbol amistoso. Atlético de Madrid-Paris Saint-Germain (Directo)
15.30 Cine familiar. 'El regreso de la banda invencible'
18.30 Toros desde Barcelona (Directo)
21.00 Cine familiar 2. 'Sor Citröen'. Una de las comedias más conocidas del panorama cinematográfico español. Una película que refleja el proceso de modernización de una comunidad de monjas. Protagonizada por Gracita Morales
21.45 Noche de gala. Festival de festivales
02.00 Cine fin de semana. 'Amor y otros desastres'

EXTREMADURA TV

09.30 Cazadores
10.20 Marvi hämmer
10.45 Galactik football
11.10 Los cuatro fantásticos
11.35 Gintama, samurai en el espacio
11.55 Ninja warrior
12.25 La sala eléctrica
13.30 Zippi-Zapping
14.00 Extremadura tierra de toros
14.30 Castillos de Extremadura
14.55 Arre demo
15.15 Cine. 'Moby dick'
16.45 ¡Cuando puedas!
17.00 Cine. 'Orgullo de Comanche'. Tras el descubrimiento de plata en territorio comanche, James Bowie es enviado por el gobierno a dicha zona, para asegurarse de que no haya ningún problema con los indios
18.15 Extremadura salvaje
18.40 Motocops
20.00 Viajeros de la plata
20.30 Extremadura 20.30
21.00 Concurso 383
22.15 Cine. 'Rockabye'
23.30 Extremadura tierra de toros (R)

CANAL SUR

08.00 Naturalmente Sadie (R)
08.20 La banda
11.00 Menuda noche (R)
13.50 Toros para todos
14.30 Canal Sur Noticias. Presentado por Leonardo Sardiña y Marta Paneque
15.20 Tecnópolis
16.00 Cine. 'Pancho Villa'. En 1913, el general mexicano Pancho Villa concibe una innovadora estrategia que le ayuda a financiar sus fuerzas rebeldes de la División del Norte contra la dictadura de Victoriano Huerta
18.00 Cine. 'Busca tu refugio'
20.00 Walker Texas Ranger (R)
21.00 Canal Sur Noticias
21.45 Andaluces, somos más y mejores
23.10 75 minutos (R). Programa de reportajes de actualidad, presentado por Toñi Moreno
00.40 Canal Sur, 20 años
02.10 Testigos hoy (R)
02.50 Canal Sur música (R)
03.20 Espacio comercial
04.20 Canal andalucía turismo

CANAL 2 ANDALUCÍA

08.20 Monumentos naturales de Andalucía (Repetición)
08.50 Testigos hoy
09.20 Telesigno
09.50 Tesis verano
10.20 Emplea2
11.00 Fiesta tv verano fin de semana
12.00 Tododeporte
14.30 La banda
18.05 Locos por el fútbol (R)
19.00 Con otros ojos (R)
19.30 Andalucíam, mitos y tópicos
20.00 Motormanía
20.50 Guadalquivir, corazón verde (Repetición)
21.30 Mr. Bean
22.00 Cine. Grandes clásicos. 'Dulce pájaro de juventud'
23.55 Cine en blanco y negro. 'Agente especial'
01.25 Canal Sur música (R)
01.55 Generaciones. Programa sobre el mundo del flamenco
02.45 Sinfo. Programa sobre música clásica y sinfónica
03.10 Canal Andalucía turismo

VEO 7

09.30 Marca Toons
10.00 CMLL (Consejo Mundial de lucha libre)
12.00 Cine. Ciclo Western. 'Indians'
14.00 Ley y orden
15.00 Planeta Salvaje
17.00 Animalia. Animalia nos revela el increíble mundo de los animales y su interacción con los humanos. Un programa desenfadado que encantará tanto a niños como a mayores
17.30 VEO Music. Progarama de media hora donde se tratará del panorama musical
18.00 Veo Live
19.00 La hora de Federico
21.00 Mundo Toons. Programa de actualidad deportiva y politica organizado por caricaturas de los personajes protagonistas
21.30 Veo La Diferencia. Programa de actualidad presentado por Miguel Toral
23.00 Veo Cine. Presentado por Carlos Pumares, donde se emitirá cine clásico 'Belle de Jour'
00.15 Bellas y Ambiciosas
02.00 Call Tv

TELEVISIONES DEPORTIVAS

EUROSPORT

09.00 Natación.Cto. del Mundo (Directo)
13.00 Atletismo. DLV Meeting, Wattenscheid (Directo)
15.30 Fútbol. Cto. de Europa sub 19. Final (Directo)
17.30 Fia WTCC. 2ª carrera (Directo)
17.30 Natación.Cto. del Mundo (Directo)
21.00 Tenis. Torneo WTA, Stanford. Final (Directo)
23.00 Tenis. Torneo ATP, Los Ángeles. Final (Directo)

REAL MADRID TV

10.15 Peace Cup. Real Madrid-Juventus. Pretemporada 09-10
13.10 RealMadrid life. Especial Benzema
14.30 Informativo
16.10 Peace Cup. Real Madrid-Liga Universitaria de Quito. Pretemporada 09-10
20.05 Entrevista. Kaká
22.05 Entrevista. Álvaro Arbeloa
23.50 Entrevista. Raúl Albiol

TELEDEPORTE

09.00 Natación.Cto. del Mundo (Directo)
17.15 Turf, 1ª carrera desde Lasarte, San Sebastián (Directo)
17.50 Turf, 2ª carrera desde Lasarte, San Sebastián (Directo)
18.25 Turf, 3ª carrera desde Lasarte, San Sebastián (Directo)
20.00 Tenis ATP 250 Umag. Final desde Croacia (Directo)

CANAL BARÇA

10.00 El partit. Futbol base. Benjamí B-UE Sants
12.00 El partit. Futbol base. Juvenil B-Unif. Bellvitge
14.00 BN Migdia
18.00 Torneig Aleví de Futbol-7 de la Corunya. FCB-Almería (Reemissió)
19.00 Temps de joc. La copa 08/09. FCB-Atlético de Madrid
21.00 Kings of clubs. Boca Juniors
01.30 El club respon

SPORTMANIA

08.50 Pressing Catch. Smackdown
10.30 Allianz Suisse Open. Gstaad. ATP World Tour 250, 1ª Semifinal
14.45 MLB. Tampa Bay Rays-New York Yankees
18.00 Superleague Formula. Donington. 2ª carrera
19.30 NCAA. Arizona State-Temple
21.00 WTA World Tour. Final
23.30 IndyCar. Edmonton
02.50 Transworld Sport

C+ DEPORTES

11.55 Superleague Formula. Donington. 1ª carrera (Directo)
14.55 Superleague Formula. Donington. 2ª carrera (Directo)
16.00 Superleague Formula. Donington. 3ª carrera (Directo)
17.35 NCAA. Arizona State-Temple
21.35 WNBA. New York Liberty-Sacramento Monarchs

C+ FÚTBOL

11.00 Fútbol Brasileño. Cto. Nacional. Botafogo - Baueri
12.45 Fiebre Maldini Express
14.45 FIFA Fútbol Mundial
15.15 Liga rusa. Saturn-Zenit (Directo)
17.30 Especial Canal+ Fútbol. Gianluca Vialli
18.15 Global Football
21.00 Fútbol Brasileño. Cto. Nacional. Vitoria-Sao Paulo (Directo)
23.00 FIFA Fútbol Mundial

GOLF +

11.30 US PGA Tour. Buick Open. 3ª jornada
14.30 European Tour. Moravia Silesia Open. 4ª jornada (Directo)
18.15 Women's British Open 2009. 4ª jornada
20.30 PGA Tour de España. Layos
21.00 US PGA Tour. Buick Open. 4ª jornada (Directo)
00.15 European Tour. Moravia Silesia Open. 4ª jornada

GALAXY-BARÇA EN DIFERIDO A LAS 12.15 HORAS

La Sexta conquista América

JUAN DIEGO MIÑARRO | MADRID

Nunca es tarde si la dicha es buena y tratándose del vigente campeón de Champions, Liga y Copa ese dicho parece estar más justificado que nunca.

Por ello, La Sexta emite en diferido esta mañana desde las 12.15 horas el encuentro inaugural de la gira americana con que los blaugrana esperan hacer caja este verano y, de paso, *evangelizar* el nuevo mundo extendiendo por tierras norteamericanas su fe en el fútbol de toque.

Tras probar suerte, junto a los más madrugadores, con la retransmisión en directo del partido a las 05.00 de la madrugada, Felipe del Campo regresa con la narración del choque bien flanqueado por dos reconocidos expertos en fútbol internacional, Marcos López y Sid Lowe.

Bojan, en un partido.

Además de hacer frente a los efectos perversos del *jet lag*, las estrellas del equipo culé deberán sobreponerse en su debut a toda una eminencia en la Major League Soocer, L.A. Galaxy. El equipo californiano pasa por ser el segundo club de Estados Unidos con más títulos nacionales.

Landon Donovan, uno de los máximos culpables de la eliminación de España en la Copa Confederaciones, ha recuperado la capitanía del equipo y será, junto a David Beckham, ex de Manchester y Real Madrid, la principal amenaza del conjunto angelino.

Por parte azulgrana, descartado el debut de su gran fichaje Zlatan Ibrahimovic, el foco de atención se centrará en el retorno de los seleccionados españoles y del resto de internacionales que disputaron la Copa Confederaciones.

Así, Xavi, Puyol, Piqué y Alves regresan a la disciplina de Guardiola hoy en La Sexta.

EL MARCÓMETRO

RAFAEL AGUILAR

Sólo la lotería de los penaltis pudo privar a la selección española de waterpolo del oro en el Mundial. Aun así, lograron una plata con sabor a gloria.

CARLOS BARREDO

El español ha sorprendido a todos los favoritos y se ha impuesto al sprint en la Clásica de San Sebastián tras estar escapado gran parte de la prueba.

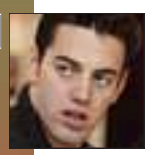

RAFAEL MUÑOZ

Tras ver la exhibición de **Phelps**, el nadador cordobés tuvo que *conformarse* con el bronce en los 100 mariposa y sumar así su segunda medalla.

CARLOS MARSÁ

Hace dos años compró el Ciudad de Murcia, lo trasladó a Granada y al final, el club ha desaparecido por impagos que ascendían a 1,5 millones de euros.

MANNY RAMÍREZ

Las acusaciones de dopaje siguen estando a la orden del día en el béisbol estadounidense. Ahora le toca al dominicano, que dio positivo en 2003.

EL DATAZO

EL REAL MADRID ENCAJÓ EN TODA LA TEMPORADA 08/09...

7 Goles a balón parado

12 Goles de cabeza

RADIO MACUTO

RCR9, la marca de moda en Brasil

Al parecer, a **Cristiano Ronaldo** le ha salido competencia en el mundo de los negocios. No tanto en el campo que abarca la aventura empresarial del crack luso —la moda— como en el de la marca patentada de sus productos: CR7. Para más *inri*, sus rivales en esta dura pugna son compañeros de profesión y también vistieron la camiseta que actualmente luce el jugador portugués.

La marca en cuestión es RCR9 y por si aún no han descifrado las siglas, ha surgido de la unión entre dos viejos amigos como **Roberto Carlos** y **Ronaldo**. Los dos futbolistas brasileños mantienen una buenísima relación desde hace muchos años —salvo un pequeño *impasse* tras el Mundial de Francia 98— y ahora han querido materializarla en el mundo de los negocios, aprovechando que ambos cuentan con un importantísimo patrimonio en Brasil.

El lateral y el delantero han decidido unir sus fuerzas, que no son pocas, para hacerse con el monopolio de las discotecas y los bares de copas de su país y apuntalar, más si cabe, sus abultadas fortunas. Sabiendo el tirón que tienen en Brasil, el éxito parece estar asegurado.

PERLAS CULTIVADAS

"Hay que ganar todo para tener opciones"

LEWIS HAMILTON

Al actual campeón del mundo se le ha subido la euforia a la cabeza. Se ha tirado un tercio del actual Mundial deambulando por los circuitos y ahora que ha conseguido una victoria ya se vuelve a sentir campeón. Un buen sentimiento si se da con mesura.

"No vamos a echar de menos a Cristiano"

PATRICE EVRA

Para ser un buen jugador de mus, dicen los expertos, hay que saber marcarse un farol a tiempo. Pues bien, **Evra** se ha tirado uno y de órdago a la grande. Sobre todo por que se ha deshecho de un rey, sus rivales son mano y tienen iguales o mejores cartas que él.

"Michael es valiente, tiene mucho que perder"

JENSON BUTTON

La vuelta del alemán ha inundado de alegría a la *Scuderia*... y de miedo a sus rivales. *El Káiser* arriesga su prestigio, pero con un palmares y una ambición como la suya, hasta al líder del Mundial le tiemblan las canillas ante una más que posible derrota.

"Me dejaré la piel en el campo por el equipo"

ALEXANDRE GEIJO

No es que la frase en sí sea mordaz o irónica o que el protagonista se haya salido de madre, pero no deja de tener su punto. Porque, pese a ser un topicazo, es lo mínimo que puede ofrecer a los aficionados de su nuevo equipo: darlo todo por esta nueva camiseta.

ADIVINA, ADIVINANZA

¿Qué técnico ha terminado un Ironman?

El Ironman es una de las disciplinas más exigentes en el mundo de la resistencia. La prueba comienza con 3,8 kilómetros de natación en aguas abiertas, continúa con 180 kilómetros de bicicleta y termina con la carrera a pie sobre la distancia mítica del maratón: 42,195 kilómetros.

Aunque el Ironman es una disciplina que cuenta cada día con más adeptos, es indudable que se necesita tiempo para prepararlo con garantías, tenacidad para afrontar los entrenamientos y, desde luego, conocimiento de los tres deportes que lo componen.

Esta dificultad no ha arrugado a un entrenador español en activo para terminar el Ironman de Niza y hacerlo, además, en menos de 11 horas.

Detrás del logro hay seis meses de entrenamiento tan intenso o más que los que dirige cada día en el campo de fútbol.

Y encima, en vacaciones, nuestro míster se subió a los Lagos de Covadonga en bicicleta. Ahí queda eso.

SOLUCIÓN DE AYER

¿Qué deportista va a hacer un cameo en la serie 'El séquito'?

La respuesta es:
Tom Brady (New England Patriots)

VISTO EN MARCA.COM

LAS 10 NOTICIAS MÁS LEÍDAS

1.- El Real Madrid sufre el mal de altura ante la Juventus
2.- La 'operación salida' del Real Madrid empieza a tomar cuerpo
3.- Cristiano salva la rodilla de milagro ante Grygera
4.- El Liverpool vuelve a pedir 40 millones por Xabi Alonso
5.- Higuaín quiere ir al Mundial con Argentina, pero no cierra la puerta a Francia
6.- El CONI reabre la causa contra Guardiola por dopaje
7.- El Mallorca estudia recurrir ante la FIFA la tasación de Etoo
8.- Pellegrini: "No es normal encajar tantos goles a balón parado"
9.- La UCI suspende a Mikel Astarloza tras dar positivo por EPO
10.- Primer test serio para el Real Madrid ante la Juventus

LOS 5 VÍDEOS MÁS VISTOS

1.- Llega 'Nilmaradona' al Villarreal, una nueva estrella para la Liga española
2.- Raúl pide paciencia para ver al mejor Real Madrid
3.- Bobby Robson falleció a los 76 años debido a un cáncer
4.- Sigue el Show Marbury. Se estrella con el coche en directo.
5.- Repaso a la semana deportiva con Lola Hernández

ENCUESTA.COM

NUESTRA ENCUESTA MARCA.COM DE HOY Fernando Torres asegura que la Premier está por encima de la Liga, pero lo cierto es que en España están los mejores jugadores del mundo.

¿Qué competición crees que será mejor está temporada?

LOS RESULTADOS MAÑANA EN MARCA

RESULTADOS DE LA ENCUESTA DE AYER Los aficionados a la Fórmula 1 creen que Michael Schumacher demostrará en Valencia por qué ha sido el mejor piloto de todos los tiempos. Lo que parece claro es que el alemán no defraudará en su vuelta.

¿Crees que Schumacher hará un buen papel en el Gran Premio de Europa?

SÍ 69%
NO 31%

En la encuesta participaron 22.493 internautas

CON MI TIRACHINAS

POR JOSÉ ANTONIO ABELLÁN

Escupir al cielo

Me gusta **Joan Laporta**. El presidente del Barcelona es uno de esos tipos a los que merece la pena conocer. Sobre todo en esta última etapa de su mandato. Posiblemente, gracias a que la juventud es una enfermedad que se cura con los años. Lo que pasa es que, a veces, a Laporta le pierden sus virtudes. Entre ellas, la de amar al Barça por encima de todas las cosas. Y eso no es sano. Porque un amor tan irracional —como todos los amores locos— le obliga a hacer y a decir cosas descabelladas, como consecuencia de los celos. Y los celos son vehementes e irracionales.

CHEMA REY

Esos celos, por ejemplo, del Madrid le llevan muchas veces a escupir al cielo. Y dicen en mi pueblo que cuando se escupe al cielo se corre el riesgo de que el escupitajo te caiga encima. Esta semana, de hecho, le han caído dos salivazos de los muchos que ha elevado al firmamento madridista para desahogarse. El primero de ellos se llama **Ibrahimovic**. Un futbolista de apellido bosnio-croata y escasa pinta de sueco aunque naciese en Malmö. El segundo se llama *pelotazo*. Una hermosa jugada de fútbol prostituida por un ministro de **Felipe González**, llamado **Carlos Solchaga**, hasta convertirla en algo peyorativo.

Un día, no hace más de un mes, a Laporta le entraron unos celos irrefrenables cuando supo que el Madrid había fichado a **Cristiano Ronaldo**. Aquello no lo pudo soportar y se lanzó a decir todo lo que salía de su atribulado corazón azulgrana sin pasar por su cerebro. Que el Real Madrid fichase a Cristiano Ronaldo, de 24 años, por 96 millones de euros era un *contradiós* y había que denunciarlo. Los celos pudieron con Laporta y escupió a cielo. Y escupió alto. Tanto que arrastró en su locura a autoridades civiles y eclesiásticas de Cataluña.

Nunca pensó que le caería encima. Confiaba que el viento alejase el salivazo de su impotencia. Pero los ardores no le dejaban vivir. Y no había pasado un mes cuando el Barcelona fichó a Ibrahimovic, de 28 años, por casi 90 millones de euros. Y lo negro se volvió blanco. Y lo que era un *contradiós* pasó a ser la ilusión de la vida de todos. Pero la saliva ya le había caído encima al *president* y había manchado uno de sus flamantes trajes, por mucho que intentase cubrirse con el paraguas de la buena inversión que era el delantero sueco.

LA FUERZA DEL OLVIDO. No habría de pasar una semana, y con el traje recién sacado de la tintorería de los medios catalanes, cuando otro espumarajo le caía encima y le manchaba de nuevo. Era un gargajo añejo. Y caía desde todo lo alto. Con la fuerza de lo que ha subido muy alto y la sorpresa que provoca el olvido, porque Laporta lo había escupido hacía años y ya nadie lo recordaba. Nadie se acordaba de las palabras del presidente barcelonista sobre la recalificación de la Ciudad Deportiva del Madrid, conseguida por **Florentino Pérez** y con la que obtenía unas plusvalías muy importantes.

Aquello, para Laporta y para todo el barcelonismo fue un pelotazo impresentable. Un pelotazo que sólo se podía dar en la capital y para favorecer al Madrid. Ahora, años después, el Ayuntamiento de Barcelona anuncia la recalificación del Mini Estadi y de parte de la parcela del Camp Nou, lo que significa que Laporta está a punto de conseguir otro pelotazo que puede reportar al Barça una cifra próxima a los 300 millones de euros, porque en esa parcela se edificarán 1.600 pisos. Lógicamente, cuando Laporta ha visto el escupitajo que le ha caído encima se ha apresurado a cubrirse bajo la senyera catalana diciendo que "en Barcelona no hay pelotazos porque ni siquiera esa palabra existe en catalán". Y es cierto, en catalán no existe la palabra pelotazo. Pero los catalanes son bilingües. Y más cuando se habla de dinero. Una pena.

MARCA

GRUPO UNIDAD EDITORIAL
PRESIDENTA
CARMEN IGLESIAS
CONSEJERO DELEGADO
ANTONIO FERNÁNDEZ-GALIANO
Director general de publicidad: Alejandro de Vicente
Directores generales: Luis Enriquez (Prensa), Jaime Gutiérrez-Colomer (Audiovisual), Koro Castellano (Internet), Julián Esteban (Operaciones)
Edita: Unidad Editorial Información Deportiva, S.L.U.
Publicidad: Carlos Linares-Rivas
Marketing: Virginia Roel

DIRECTOR GENERAL EDITORIAL
PEDRO J. RAMÍREZ
DIRECTOR:
EDUARDO INDA
Adjunto al director: Santiago Segurola
Subdirectores: Juan Ignacio Gallardo, Rafael Alique y Francisco García Caridad
Director de Arte: José Juan Gámez
Jefe de Redacción: Miguel Ángel Turci
Redactores Jefe: Ángel Cabeza, Juan Manuel Bueno, Roberto Palomar, Gerardo Riquelme, José María Rodríguez y Carlos Carpio
Redacción: Avenida de San Luis, 25-27, 1ª planta - 28033 Madrid

El Real Madrid activa el Superplan B para evitar que le atraquen

Al empeño que tienen algunos clubes en *atracar* al Real Madrid le sigue un empecinamiento todavía mayor: el de Florentino Pérez, que no está dispuesto a dejarse esquilmar por nada ni por nadie. Tal es la situación que se está viviendo con el Liverpool en la negociación por Xabi Alonso. El jugador ha hecho todo lo que tenía que hacer para salir de Anfield. Su club está manejando la situación con terquedad sin valorar que, tal vez, en el otro lado de la mesa hay un hombre como Florentino, que es un témpano de hielo a la hora de barajar los naipes.

De hecho, su último movimiento ha sido ordenar al cuerpo técnico que busque alternativas al fichaje de Alonso por si el Liverpool, finalmente, no baja el precio. Valdano y Pardeza se han puesto en marcha y, ajustándose a la situación, quieren comprar bueno, bonito y barato. Y han descubierto que en Bélgica, en el Standard de Lieja, hay un mirlo blanco que le puede venir muy bien al Real Madrid. Se llama Steven Defour, tiene 21 años, es la sensación del fútbol belga y hasta Monchi, experto rastreador de talentos, se ha interesado por él para su Sevilla.

Florentino cree que aquella frase suya, "hay que hacer en un año lo que debería hacerse en tres", ha sido tomada por algunos clubes como una invitación para asaltar la banca. El Real Madrid sabe cómo estaba tasado Xabi Alonso hace un año, después de la Eurocopa, y considera que el precio actual, 40 millones de euros, no se lo pedirían a nadie salvo al club blanco. Así que en el Bernabéu tampoco quieren hacer un drama por el mediocentro guipuzcoano. Lejos de eso, se han puesto a trabajar en otras alternativas. Steven Defour es una de las más apetecibles por talento, juventud y precio. Si el Standard viene con el antifaz, recibirá la misma respuesta que el Liverpool.

TRIBUNA MARCA

POR BARTOLOMÉ BELTRÁN

El Madrid y los balones con marcha

Déjense de balón parado o con marcha, aquí lo que cuenta es la progresión evolutiva. Porque un partido de pretemporada no tiene el mismo significado que cuando estás en pleno mes de diciembre. La Juve vino a pintar la mona, dando más patadas que una cuádriga de mulas, y a ponerse la única medalla de la temporada, que es cuando juega contra el Real Madrid. Y así ocurre en cualquier campo, sobre todo donde los malabarismos, unidos a la venta de camisetas, son imposibles.

Equipos como Osasuna, Málaga, Racing, Sporting y Valladolid son ejemplos de equipos discretos pero que se la pueden liar a cualquiera. **Camacho** lo dijo el otro día: "Nosotros no vamos a ganar la Liga pero podemos vencer a cualquiera". Por eso este Madrid necesita dos equipos bien pertrechados en todo momento

Y es que todo el mundo quiere ganar al Madrid y **Pellegrini** ahora tiene que sacar a todos los jugadores al campo, cuando en realidad le sobran media docena. El chileno debe hacer pruebas, pero no olvida que a los jugadores que se quedan en el banco no se les puede faltar en su dignidad. Grave situación cuando, de paso, los tiene que poner en el mercado.

Y encima quieren que prepare las jugadas a balón parado. Eso, en cualquier club que cambia de entrenador, se hace lo último porque primero hay que asimilar el nuevo sistema de juego.

En cambio, en los clubes de escasos recursos deportivos los entrenadores que especulan con no perder siempre empiezan con el catálogo infinito de estrategias. ¿Será que la Juve está ya preparada para la batalla y el Madrid busca la excelencia? El tiempo y Pellegrini tienen la última palabra.

MIS BREVERÍAS

POR CARLOS CARPIO

A balón parado, defensa parada

Le faltó tiempo a **Pellegrini** para justificar su primera derrota diciendo que todavía no le han podido dedicar tiempo a trabajar las jugadas a balón parado: "Sólo cinco o 10 minutos en el entrenamiento antes del partido". Bueno, que te metan cinco goles de estrategia en cuatro partidos me parece una buena razón para sacar al menos un cuarto de hora en Valdebebas. Algunos me dirán que estamos a 2 de agosto, que para mejorar los ajustes defensivos hay tiempo, que faltaban varios defensas titulares, que el equipo aún se está acoplando y que la abuela fuma. Vale, vale. Sólo digo que el chileno se equivoca cuando dice que encajar tantos goles en jugadas a balón parado es preocupante. No, no es preocupante. Es habitual, que es peor. El Madrid lleva años defendiendo las jugadas aéreas moviéndose menos que un futbolín. Es colgar un balón a la olla y entran en una torrija generalizada, un empanamiento colectivo que les ha costado muchos disgustos y más de una eliminatoria. Míster, si me permite un consejo, dedíquele tiempo. Lo necesitan.

¿QUIÉN DA MÁS?

LA GUERRA DE LOS CONFIDENCIALES

Roberto Gómez

Esteban Granero, en la agenda de Del Bosque

Esteban Granero está inmerso en uno de los mejores momentos de su vida. A su flamante fichaje por el Real Madrid hay que unirle su excepcional estado de forma, que le convierte en uno de los mejores jugadores de la pretemporada blanca. Pero ahí no paran las buenas noticias para *El Pirata*.

El seleccionador nacional, **Vicente del Bosque**, está pensando en el centrocampista para futuros compromisos. El técnico conoce a la perfección a Granero, ya que fue él quien le fichó, con 11 años, para la cantera madridista. Desde ese momento, el salmantino no ha dejado de seguir las evoluciones del jugador desde las categorías inferiores.

La incorporación de Granero no sería inmediata, ya que Del Bosque tiene claro repetir convocatoria para el encuentro contra Macedonia, el 6 de agosto. Sin embargo, el nombre de Granero puede estar en la lista para los encuentros ante Bélgica y Estonia, del mes de septiembre, correspondientes a la fase de clasificación para el Mundial de 2010.

> PODRÍA ESTAR FRENTE A BÉLGICA Y ESTONIA

Fiesta española en Inglaterra

El secretario de Estado de Turismo, **Joan Mesquida**, está preparando una fiesta en Inglaterra para homenajear a los futbolistas y técnicos españoles que triunfan en la Premier. El evento, que tendría lugar en noviembre y que contará con la presencia de **Fabio Capello**, quiere celebrar el éxito de la publicidad *Visit Spain* y la que hace el Liverpool de nuestro país.

Cerezo espera a Sneijder

El presidente del Atlético de Madrid, **Enrique Cerezo**, está esperando la llamada de su homólogo madridista, **Florentino Pérez**, para que le ceda a **Wesley Sneijder**. El presidente rojiblanco pretende la cesión del holandés, siempre que salgan **Reyes** y **Maxi**, por dos años para completar una plantilla de ensueño. El problema es el alto salario del jugador.

José Vicente Hernáez

Higuaín no se quiere mover del Real Madrid

> ACABA DE RECHAZAR UNA OFERTA DEL ZENIT

El Real Madrid tiene un grave problema con las ventas de jugadores. Carece de ofertas por los futbolistas que le gustaría quitarse de encima y, por el contrario, le llegan algunas muy buenas por otros con los que cuenta y que no se quieren ir por nada del mundo. Uno de ellos es el argentino **Higuaín**. Acaba de rechazar una multimillonaria oferta del Zenit de San Petersburgo, que ya se interesó por él tiempo atrás, al igual que el Milan.

Higuaín sabe que esta temporada lo va a tener muy difícil para ser titular en el Real Madrid con la llegada de **Cristiano Ronaldo** y **Benzema**. El delantero argentino sospecha también que **Pellegrini** le va a dar más bola a **Raúl** que a él, por eso de ser el capitán y asuntos varios, pero no por eso está dispuesto a bajar los brazos. Todo lo contrario.

El Zenit de San Petersburgo, que ya se interesó el verano pasado por él, ha vuelto a la carga con mucho dinero de por medio, pero le ha dicho que no. En diciembre igual tiene que cambiar de idea.

Gol de Zigic al Valencia

El caso de **Zigic** en el Valencia podría ser motivo de estudio en una Universidad. **Unai Emery** no lo quiere, pero al Racing le salvó del descenso. Es muy probable que se quede en la plantilla tras la marcha de **Morientes** y porque el Valencia no consigue venderlo. Pide mucho por él. Hamburgo y Tottenham sólo ofrecían 6 millones. Costó 14.

La Juve castiga a Poulsen

Lo del fútbol es como para acabar muchas veces en el diván del psicoanalista. La Juve fichó el verano pasado al sevillista **Poulsen** porque le parecía muy caro pagar 18 millones por **Xabi Alonso**. Pues bien, un año después, **Ferrara**, nuevo técnico de la Juve, no lo quiere y lo tiene castigado en casa por no haber aceptado las ofertas de Fulham y Mónaco.

MARCA ATENCIÓN AL CLIENTE Y SUSCRIPTOR: ☎ 902 37 33 37 • Redacción en Madrid: Avenida de San Luis, 25-27, 1ª planta. 28033 Madrid. ☎914435000 • Redacciones en: Barcelona ☎932276700 • Bilbao ☎944739150 • La Coruña ☎981218025/26/27 • Madrid ☎914435000 • Sevilla ☎954991440 • Valencia ☎963517776 • PUBLICIDAD: Avenida de San Luis, 25. 28033 Madrid. ☎914435512. Director de Publicidad: José Luis Sánchez-Crespo. Jefe Publicidad Ediciones: Ignacio Arcos. Jefe de Patrocinios: Antonio Cedrón. Jefe de Publicidad: Jaime Caro. Andalucía: Antonio Martos. ☎954991440. Barcelona: Jefe de Publicidad: Oscar Coma. ☎932276711. Bilbao: Juan Luis González. ☎944739100. Valencia: J. Vicente Sánchez- Beato. ☎963517776. La Coruña: José Antonio Carrera de la Fuente. ☎981208537. Zaragoza: Álvaro Cardemil. ☎976794064. Vigo: Manuel Carrera de la Fuente. ☎986229128. Control y coordinación: Ignacio Belloso. ☎914435261 -Fax: 914435647. Anuncios oficiales y financieros: Fernando Garrido. ☎914435201. • © Madrid 2009 • Imprime: Recoprint impresión S. L. ☎916927320 • Distribuye: Logintegral 2000, S.A.U. ☎91 586 43 48.

UNIDAD EDITORIAL INFORMACIÓN DEPORTIVA S.L.U. Madrid 2009. Todos los derechos reservados. Esta publicación no puede ser reproducida, distribuida, comunicada públicamente o utilizada, ni en todo ni en parte, ni registrada en, o transmitida por, un sistema de recuperación de información, en ninguna forma, ni por ningún medio, sea mecánico, fotoquímico, electrónico, magnético, electroóptico, por fotocopia o cualquier otro, ni modificada, alterada o almacenada sin la previa autorización por escrito de la sociedad editora. Queda expresamente prohibida la reproducción de los contenidos de MARCA a través de recopilaciones de artículos periodísticos, conforme al Artículo 32.1 de la LEY 23/2006, texto refundido de la Ley de Propiedad Intelectual. · D. L. M. 620 1958.

AÑO LXX. NÚMERO 24.082. PRECIOS EN EL EXTRANJERO: ALEMANIA 2,05. BÉLGICA 2,00. FRANCIA 2,05. ITALIA 1,75. PORTUGAL CONT. 1,35. REINO UNIDO 1,2 £. IRLANDA 2,20. CHF 4,50. EE.UU. 1,95 $. PROMOCIONES DE VENTA SOLO EN ESPAÑA